הון למושב

שבועון המושבים וההתיישבות הכפרית • מס' 906 • 12 בנובמבר 2015 • ל' בחשוון תשע"ו

בעין בוחנת

בעוד שלושה חודשים תבחן ועדת הכלכלה של הכנסת אם התכנית של התאחדות חקלאי ישראל, שהוצעה כחלופה לרפורמה בפטם במסגרת חוק ההסדרים, עונה על שלוש דרישות: הוזלת מחיר העוף ב־10%, הגנה על המשק המשפחתי ושמירה על רווחת העופות • עמ' 6

ירוקים מתמיד! לקבלת העיתון במייל, צור קשר בדוא"ל: dorin.segev@tmags.co.il

ג'ון דיר – הירוקים שלא נגמרים

רכבים תפעוליים
החל מ- ₪35,000 + מע"מ
- מנוע בנזין 17/10 כ"ס.
- שלדה חזקה.
- בולמי זעזועים המקנים גמישות ורכות בנסיעה.
- כושר העמסה גבוהה.
- בוכנת הרמה עם פיקוד חשמלי של ארגז המטען

JOHN DEERE
י.קמחי בע"מ יבואן בלעדי

טרקטורי משא
החל מ- ₪62,000 + מע"מ
- מנועי דיזל או בנזין.
- שלדה חזקה.
- מתלים נפרדים או ציר אחורי חי עם מפרק נדנדה.
- עבירות גבוהה בתנאי שטח קשים ומורכבים.
- נוחים, מהירים וגמישים!!!

כפר הנגיד טל': 08-9421120, 08-9439294 פקס: 08-9421119, נייד - יוסי: 050-8575530, יובל: 050-8575535 דוא"ל: info@jkimchi.co.il אתר: www.jkimchi.co.il

קו למושב

- **עורך:** דרור יוסף
editor_kav@tmags.co.il
- **מנהלת עיתון:** עדנה זיו
- **עיצוב ועריכה גרפית:**
בני בנגלס
- **כותבים:** חני סולומון, עו"ד אפרת חקיקת, מירי דג, זהר נוי, אבי אובליגנהרץ, בר־כוכבא מדרשי, דפנה מאור, טל חביב גליבטר, מיקי נירון, עמרם קליין, עמוס צימרמן, יעל היינמן־ברמן, דותן חכים, אלמוג סורין
- **גרפיקה מודעות:** שרה ראובן,
- **הפקה:** דורין שגב
dorin.segev@tmags.co.il
טל' 073־2369058 פקס'
073־2369088
- **מזכירת הפקה סניף דרום:**
לילך ברקו
- **יועצי פרסום:**
יעקב קניאל, אהובית פרידמן־להב, יורם טביבי, שלום אסרף
- **מודעות:**
dorin.segev@tmags.co.il

המערכת אינה אחראית על תוכן המודעות

©

המערכת והמנהלה רח' מנחם בגין 53, ת"א כל הזכויות שמורות. אין להעתיק, לתרגם, לשדר בכל אמצעי, לאחסן במאגר מידע, לפרסם או להפיץ בכל אמצעי כל חלק מן המודפס בעיתון הזה.

סיימתם לקרוא? אנא השליכו את הגיליון לפח המחזור הסמוך למקום מגוריכם.

הצילום שלכם בעיתון

קוראים יקרים,
"קו למושב" נכתב עבורכם. יש בו מקום לתגובותיכם על הכתבות המתפרסמות בו, למאמרי דעה, לסיפורים ולשירים שכתבתם, ואף לתמונות שלכדו את עיניכם ונשמרו במצלמתכם. כתבו את שם הצלם בשם קובץ התמונה, הקלידו מאמרים ויצירות ושלחו אל:
editor_kav@tmags.co.il

לראות, לצלם ולדעת

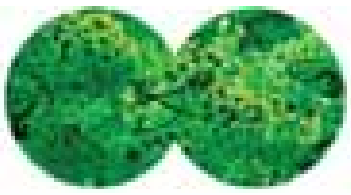

בשורה טובה למטיילים ולחובבי הטבע: יישומון חדש לטלפונים חכמים יזהה עבורכם חיות בר וצומח ארץ־ישראליים

חברת הזנק ישראלית מציעה לבעלי הטלפונים החכמים יישומון חדש לזיהוי חיות בר – יונקים, זוחלים ועופות – וצומח ארץ־ישראליים, בעברית. היישומון, Cnature ("סינייצ'ר"), שהועלה לאחרונה לחנויות האפליקציות, עברי לחלוטין וזמין להורדה ולשימוש ללא עלות.

המפתחים, בוגרי "מאיץ הסטארט־אפים" של MindCET , מרכז לחדשנות ולפיתוח טכנולוגיות בחינוך במט"ח (מרכז לטכנולוגיה חינוכית), יצרו מגדיר אלקטרוני וארכיון בעלי חיים וצומח דיגיטלי רחב ביותר, שמאפשר למשתמש לזהות מה ראו עיניו בטבע וגם ללמוד כיצד מזהים חיות בר (מה מבחין כחול חזה זכר מעופות אחרים) וצמחים.

פעולת הזיהוי נעשית באמצעות ממשק דינמי של שאלות ותשובות שעליהן משיב המשתמש, האפליקציה ממפה את מיני החי והצומח באזור הימצאותו של המשתמש בזמן אמת בעת שרכיב המיקום (ג'י־פי־אס) פועל ומאפשרת למשתמשים לעזור זה לזה בזיהוי התמונה.

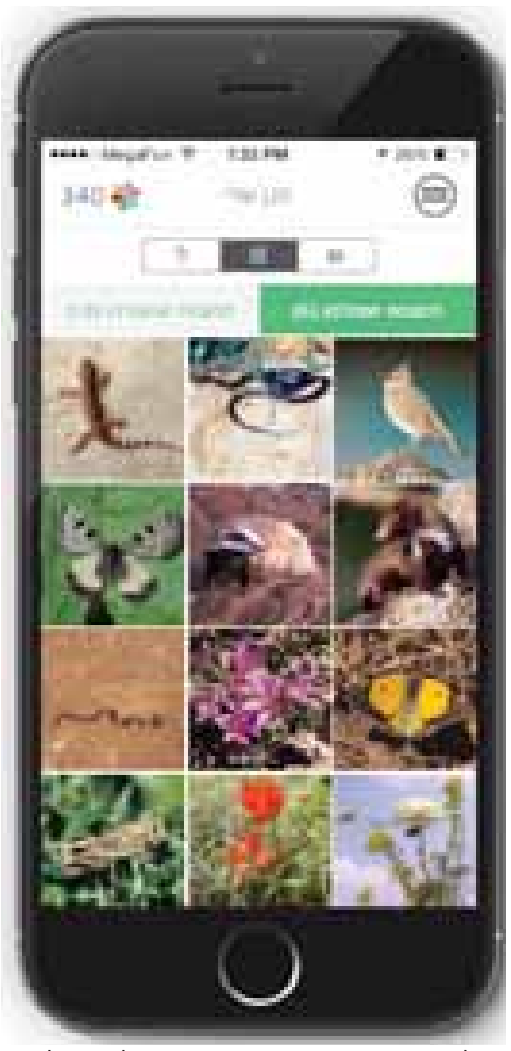

צילום מסך מתוך היישומון. עמוד פרופיל אישי לשמירת תמונות ושיתופן ברשתות החברתיות

שש קטגוריות ראשיות ביישומון: "מה בסביבה" – חיתוך מיקום אוטומטי (ג'י־פי־אס) והצגת מצאי המינים הרלוונטי בסביבתך; "צלם והגדר" – צילום תמונה והגדרתה באופן עצמאי; "מגדיר חיות הבר" – מגדיר מקיף של צמחי הבר בישראל בשיתוף עם אתר צמח השדה; "מגדיר חיות הבר" – מגדיר מקיף של בעלי חיים בישראל; "עזרו להגדיר" – משחק ידע, עזרה בזיהוי תמונות שצולמו בזמן אמת וקבלת ניקוד; "הגן שלי" – עמוד פרופיל אישי לשמירת תמונות ושיתופן ברשתות החברתיות.

המתפתחים מוסרים שבעתיד הקרוב צפויים חידושים ועדכונים נוספים. נדב בוכר, מייסד־שותף בחברה, על הרקע לפיתוח היישומון: "חווינו פעמים רבות את הקושי בזיהוי והכרה של החי והצומח סביבנו, לצד המדריכים הכתובים, אתרי האינטרנט והפורומים השונים, הבנו שיש מקום לאפליקציה המשלבת תוכן, קהילה וטכנולוגיה, ומאפשרת לגלות את הטבע בצורה נגישה, מהנה ומלמדת.

"אחד העקרונות שעמדו לנגד עיניהם של מפתחי Cnature היה הנגשת תוכן וידע עבור חובבי הטבע בישראל, בצורה נוחה וחופשית. כיום Cnature היא המגדיר המקיף ביותר של המגוון הביולוגי בישראל, עם כיסוי של אלפי מינים.

"בנוסף, צוות המפתחים ראו ערך אדיר בשימור ופיתוח קהילת חובבי הטבע, שרק הולכת וגדלה מדי שנה, ולכן מאפשרים למשתמשים לעזור אחד לשני בזיהוי תמונות, בזמן אמת. הם מאמינים, כי שימוש נכון בטכנולוגיה יכול להיות כלי לחיבור בין האדם לסביבה בה הוא חי".

Cnature נוסדה בידי ארבעה חברים חובבי טבע מושבעים: נדב בוכר, אלון קליין אורבך, יקיר נרקיס ויצחק חייט. שותפים נוספים במיזם: שרה גולד, מנהלת אתר צמח השדה, אייל ברטוב, צלם טבע בין־לאומי ואסף בן דוד, מומחה לעקבות וסימני חיים.

בספטמבר 2015 זכתה CNature במקום הראשון בשלב הגמר היש־ראלי של תחרות הסטארט־אפים העולמית לחברות בתחומי הטכנולוגיה החינוכית Global EdTech ומייצג את ישראל בתחרות העולמית שתתקיים החודש.

10

צילום: פיקוויקי, יהודית גרעין־כל

משכנתה, מחזרתם?

מה שהבנק לא יציע: החלפת המשכנתה על הבית באחרת, טובה יותר

12

הכן קיבתך לחורף

לחם ביתי ובתוכו מרק אפונה מוקרם וריחני. מתכונים לעונה הגשומה

14

כוס להרים

הברים והמסעדות בהרי יהודה שבהם תוכלו לשבת בסוף היום ולאכול מנה טובה לצד בירה

עיתוני ההתיישבות מגדילים את החשיפה שלך!

ניתן לקרוא את עיתוני הזמן הירוק, קו למושב, יבול שיא, הד החקלאי גם באתרים הבאים:

תנועת המושבים
האיחוד החקלאי
ארגון מגדלי הפרחים
אופק
קיבוצניק
הפורטל לחקלאות טבע וסביבה

www.tmoshavim.org.il/index.aspx?id=4327
www.ihaklai.org.il
www.fgo.co.il/HTMLs/home.aspx
www.ofek-israel.org.il
www.kib.org.il/yarok.html
www.israel.agrisupportonline.com

חפשו אותנו בפייסבוק

מרכז הדרכה להתחדשות

ליבוביץ, שער ושות'

כנס לחברי המושבים בדרום בנושא:

עידן הנחלה המהוונת

סקירת השינויים בהחלטה 1399, דמי רכישה, דמי כניסה, דמי הסכמה, דמי פיצול, היטל השבחה, דמי שימוש, דמי היתר, מס שבח, מס רכישה, מע"מ, מס ירושה, שימושים חורגים, הורשה, בן ממשיך, צוואות, שלושה בתים בנחלה, פל"ח, הנחות אזורי עדיפות לאומית.

יתקיים ביום ד' 18/11/15 במלון גני שמשון באשקלון (התמר 38, אפרידר)

בהנחיית: עו"ד אביגדור ליבוביץ

תוכנית הכנס:

8:30-9:00	הרשמה וכיבוד
9:00-10:00	עו"ד אביגדור ליבוביץ - ליבוביץ, שער ושות', משרד עורכי דין החלטה 1399 "עידן הנחלה המהוונת"- היבטים משפטיים והורשה בדגש על נחלות באזורי עדיפות לאומית
10:00-10:40	עו"ד שניר שער (רו"ח) - ליבוביץ, שער ושות', משרד עורכי דין השלכות המס ב"עידן הנחלה המהוונת"
10:40-11:00	הפסקה וכיבוד
11:00-11:40	מר דוד שקד - שמאי מקרקעין, מומחה למיגזר החקלאי דמי הסכמה, דמי רכישה, דמי פיצול ב"עידן הנחלה המהוונת"
11:40-12:10	מר משה ברנע - שמאי מקרקעין מומחה למיגזר החקלאי "היטל השבחה" על "בר רשות" והשלכות על מכירה והורשה
12:10-12:30	הפסקה וכיבוד
12:30-13:00	עו"ד אביגדור ליבוביץ ושמאי מקרקעין דוד שקד תנאי הסף ליישום החלטה 1355: הסדרת שימושים חורגים וחריגות בניה בנחלות, תשלום דמי שימוש וניתוח שומות למגורים ולמסחרי.
13:00-13:30	מר ברני גטניו - מודד מוסמך ומגשר, מומחה לרישום משבצות נהלי עבודה מול רמ"י ומסקנות "מהשטח" ברישום משבצת המושב
13:30-14:10	עו"ד אביגדור ליבוביץ - ליבוביץ, שער ושות', משרד עורכי דין סיפורים על "משפחה ונחלה", צוואות, בן ממשיך, בית שני ושלישי, פיצול מגרשים מנחלה וגישור בין יורשים
14:10-14:30	עו"ד אביגדור ליבוביץ ועו"ד שניר שער (רו"ח) ניתוח עסקאות מכר ופיצול נחלות "בעידן הנחלה המהוונת"
14:30	ארוחת צהריים

עלות למשלמים לפני הכנס: 300 ₪ כולל מע"מ
למשלמים ביום הכנס: 350 ₪ כולל מע"מ
למשלמים לאחר הכנס: 400 ₪ כולל מע"מ (השיק לפקודת מרכז הדרכה)

לפרטים והרשמה: מרכז הדרכה להתחדשות
טל. 03-6959770, 03-6959768. דוא"ל: k_e40@netvision.net.il

וירוס מסוכן לעגבניות הובא ארצה מירדן

התאחדות חקלאי ישראל: יש לעצור מיד את ייבוא העגבניות הנגועות שעלולות לסכן את החקלאות הישראלית ואת הצרכנים

התאחדות חקלאי ישראל פנתה למשרד החקלאות והתריעה בפניו, כי המדינה ייבאה מירדן עגבניות שאינן ראויות למאכל ועלולות לסכן את בריאות הציבור משום שהן נגועות במספר וירוסים. בהתאחדות הבינו זעם על שמדינת ישראל פעלה בחוסר אחריות ולא בדקה את העגבניות המיובאות. מקור הכעס של התאחדות החקלאים על הרשויות נובע מהחשש מפני וירוס קטלני, TOmV(TOmato mosaic Virus, נקרא גם TMV), שמסוגל להשמיד שטחים גדולים של עגבניות וליצור מחסור שיימשך חודשים ארוכים. בהתאחדות יודעים שחלק מהעגבניות הגיעו למספר רשתות שיווק ומתריעים שאכילתן עשויה לפגוע בצרכן הישראלי. בהתאחדות חקלאי ישראל דורשים מהמדינה לעצור את ייבוא העגבניות מירדן באופן מידי.

ההודעה על הסכנה שבעגבניות המיובאות הגיעה מיושב ראש הוועדה החקלאית של המועצה האזורית רמת הנגב, יענקל'ה מוסקוביץ למזכ"ל תנועת המושבים ויו"ר התאחדות חקלאי ישראל מאיר צור ולמזכ"ל ההתאחדות אבשלום וילן.

יו"ר ההתאחדות צור: "מדובר בשערורייה, שמייבאים מחלות לארץ ללא בדיקה, זהו חוסר אחריות. הנזק המצטבר יכול להיות הרסני ביותר לחקלאים ולצרכנים. יש לעצור באופן מידי את הייבוא". המזכ"ל וילן: "מישהו נרדם בשמירה ומרוב רצון לעשות טוב לצרכנים עשה משהו מר ונמהר. יש לעצור את הייבוא מידית". יו"ר הוועדה החקלאית מוסקוביץ: "אנחנו רוצים שמדינת ישראל תפסיק את הייבוא לאלתר המסכן את מגדלי העגבניות בישראל ואת הצרכנים עצמם".

ארגון אחד לחקלאים

שר החקלאות, אורי אריאל לממשלה: "הארגון היחידי המוסמך לנהל מו"מ בקרב חקלאי ישראל הוא התאחדות חקלאי ישראל"

שר החקלאות ופיתוח הכפר אורי אריאל פנה בכתב לראש הממשלה בנימין נתניהו, לשרי הממשלה ולכל חברי הכנסת ומנהלי משרדי הממשלה ובו הודיע, כי הארגון היחיד המוסמך לנהל משא ומתן מטעם החקלאים הוא התאחדות חקלאי ישראל, בראשות מאיר צור, יושב ראש ההתאחדות, והמזכ"ל אבשלום (אבו) וילן. במכתבו ציין השר: "בתקופה האחרונה קיים בלבול בקרב שרי ומשרדי הממשלה באשר לניהול משאים ומתנים והידברות בקרב ארגוני החקלאים על נושאים חקלאיים.

"ברצוני לעשות סדר ולהדגיש, כי הארגון היחידי המוסמך בקרב חקלאי ישראל לנהל משא ומתן או כל סוג של הידברות הוא התאחדות חקלאי ישראל בראשותם של מאיר צור, יו"ר ההתאחדות, ואבשלום וילן, מזכ"ל ההתאחדות. "התאחדות חקלאי ישראל מאגדת בתוכה את כלל תנועות ההתיישבות, מועצות אזוריות וארגוני המגדלים. אי לכך, אודה באם כל הפעילות הרשמית, לרבות משאים ומתנים בנושאי החקלאות, תבוצע אך ורק עם התאחדות חקלאי ישראל".

נזקי הסערה: יותר מ־50 מיליון ש"ח

הנפגעים העיקריים: גידולי ירקות בשטח פתוח, אבוקדו ותפוחים מאוחרים בצפון הארץ

הקרן לביטוח נזקי טבע בחקלאות מסרה, כי עשרות דיווחים על נזק לגידולים בכל רחבי הארץ התקבלו בחדר המצב של החברה. מרבית הדיווחים על נזקי סופה, בעיקר בצפון הארץ, בגידולי ירקות בשטח פתוח, באבוקדו ובתפוחים מאוחרים. מהקרן נמסר כי סך הנזק שנגרם בסערה ובברד בשבוע שעבר נאמד בשלב זה ביותר מ־50 מיליון ש"ח. היקף הנזקים הסופי ייקבע בהמשך.

בעקבות מזג האוויר הסוער, הגשמים העזים והברד התקבלו בחברה דיווחים ראשוניים, שהתגברו עם התפתחות מערכת הגשמים, ומרביתם נסבו על פגיעת הרוחות העזות – נשר פרי וקריסת בתי צמיחה, על נזקי גשם בכותנה ובבוטנים ועל ברד שהוטח בגידולים.

מהנתונים ההתחלתיים עלה, כי כ־50% מהפגיעות התרחשו בשטחים פתוחים, בעיקר בירקות: תירס, מלפפון, עגבנייה, ירקות לתעשייה, כרוב וכרובית, ברוקולי, חציל, בטטה ועוד. בסך הכול, אלפי דונמים של גידולים נפגעו בסערה בשבוע שעבר וברוחות העזות שנשבו אחריה.

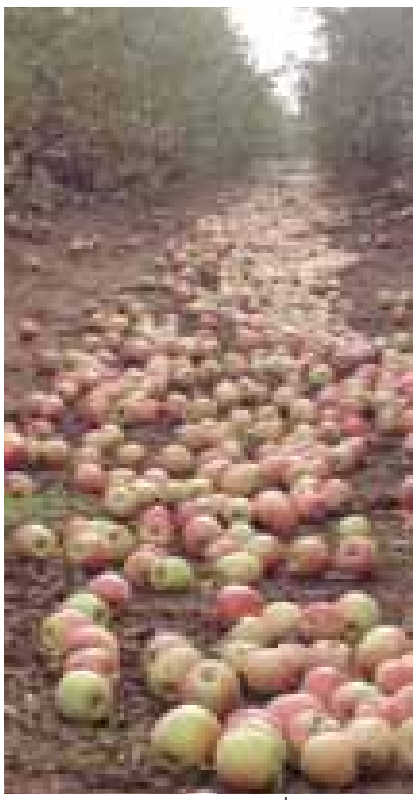

נזקי הרוחות למטע תפוחים בצפון הארץ. טרם נקבע סך הנזק
צילום: קנט

"התנועה הקיבוצית היא שותפת אמת"

מזכ"ל תנועת המושבים בכנס הנהגות הקיבוצים: אנו מנסים לאחד את הפעילות החברתית ולעבוד ביחד למען המרחב הכפרי כולו

מאיר צור בכנס הנהגות הקיבוצים. הזכות לעבוד עם התנועה הקיבוצית כולה

כנס "הנהגות הקיבוצים", אירוע הדגל של התנועה הקיבוצית, התקיים השנה בימים שלישי עד חמישי, 3 עד 5 בנובמבר, בקיבוץ מעלה החמישה. בכנס השתתפו מקבלי החלטות ומנהלים בכירים מכל הקיבוצים ברחבי הארץ, אורחת הכבוד הייתה פאולין גרין, נשיאת התנועה הקואופרטיבית העולמית. מלבדה נשאו דברים במהלך ימי הוועידה: שר הביטחון משה בוגי יעלון, שרת המשפטים איילת שקד, שר הבינוי יואב גלנט, שר החקלאות אורי אריאל, הסופר עמוס עוז, יו"ר האופוזיציה ח"כ יצחק בוז'י הרצוג ואחרים.

מזכ"ל תנועת המושבים ויו"ר התאחדות חקלאי ישראל מאיר צור בירך בפתיחת הכנס: "יש לי הזכות לעבוד עם ניר מאיר, מזכ"ל התנועה הקיבוצית, כשותף אמת ועם התנועה הקיבוצית כולה. אנחנו מנסים בימים אלו לאחד את הפעילות החברתית ולעבוד ביחד בכדי לחזק את החינוך והערכים למען המרחב הכפרי כולו. החקלאות הישראלית במשבר גדול. אנחנו מנהלים כיום משא ומתן עם המדינה על כלל רכיבי וענפי החקלאות".

מזכ"ל התנועה הקיבוצית, ניר מאיר: "כבוד גדול לעמוד כאן. מעורבות חברתית כלכלית וביטחונית היו ונשארו חלק בלתי נפרד מהתנועה הקיבוצית. אני מקווה שנגיע להסכמות היסטורית עם המדינה בכדי לממש את דעותינו לגדול ולבסס את זכותנו בקיבוצים ובמרחב הכפרי כולו. יש לנו כיום הזדמנות, בימים אלה אנו מנהלים מאבק עיקש מול משרד האוצר על כלל נושאי החקלאות. אנחנו במקום שלא היינו מזה עשרות שנים. אנחנו מתחילים במקום בו המדינה נגמרת".

מזכ"ל הקיבוץ הדתי, נחמיה רפל: "שיתוף הפעולה בין התנועות נמצא בימים אלה בימיו המזהירים. בימים לא פשוטים אלה לעם ישראל, אנחנו נתמודד עם קשיי החקלאות ונשתלב עם החברה החקלאית בכדי לתרום לה ולהצליח".

שר הביטחון יעלון נאם: "אני שמח להיות כאן. קיבוצים ומושבים רבים עברו למעלה משנה את מבצע צוק איתן. סוג העימותים הללו, גל הטרור הנוכחי והרקטות מראות על יכולת העמידה שלנו כחברה. כששמתי לעצמי מה הייתה צריכה להיות המטרה של המבצע הצבאי לאחר תומו זה להפריח את עוטף עזה מבחינה דמוגרפית ולחזק את ההתיישבות. הביקוש לבוא להתגורר באזור גדול מההיצע וזה הניצחון של מבצע צוק איתן, מבחינתי.

"הקשר ביטחון והתיישבות הוא קשר ציוני מוכח מעצם קיומה של המדינה. מי שקובע את הגבולות זו ההתיישבות שמגובה בביטחון. יש להמשיך ולהשקיע בחינוך, בתרבות ובחברה".

דרור ארזעטי ברמן

מטרו, יבואנית הרכב התפעולי הגדולה בישראל, משיקה בישראל את המותג האמריקאי המוביל בעולם. מהיום גם אתם יכולים ליהנות ממחיר חסר תקדים ומשירות ואחריות שלא היכרתם.

הזמינו עוד היום את ה-E-Z-GO המתאים ביותר עבורכם באספקה מיידית.

התמונה להמחשה בלבד. ט.ל.ח

תומר מנשה:
052-6119956

***3946**

מטרו 4 גלגלי
www.metro.co.il

פוצלה הרפורמה בפטם מ"חוק ההסדרים"

24 שעות הוקצבו להתאחדות חקלאי ישראל להציע תכנית, שבה ייכללו הורדת מחיר הפטם ב־10% ושמירה על החקלאות המשפחתית ועל רווחת העופות. יישום ההצעה ייבחן בעוד כשלושה חודשים בוועדת הכלכלה

ועדת הכלכלה של הכנסת, בראשות ח"כ איתן כבל (המחנה הציוני), החליטה ביום ראשון, 8 בנובמבר, לפצל את הרפורמה בענף גידול עופות למאכל מחוק ההסדרים ולהעבירה להליך חקיקה רגיל. ההחלטה התקבלה נוכח התנגדות לרפורמה של האופוזיציה והקואליציה וכבר בפתח הישיבה ביקש היו"ר כבל, לאחר ששוחח עם נציגי האופוזיציה והקואליציה ועם שר האוצר משה כחלון, להצביע על הוצאת הרפורמה מחוק ההסדרים.

ח"כ כבל אף אמר לראשי נציגי החקלאים "חובת ההוכחה שלא היה צורך בחקיקה היא עליכם" ודרש מהם להציע תכנית שבה יתחשבו בארבעת העקרונות המנחים: הוזלת מחיר העוף ב־10%, שמירה על המשק המשפחתי, קליטה של 30%־20% מהתוצרת של המגדלים הקטנים ומניעה של פגיעה בבעלי חיים והרג מיותר של אפרוחים.

ההצעה אושרה פה אחד בקולותיהם של חברי הכנסת תמר זנדברג (מרצ), יצחק וקנין (ש"ס), חיים ילין (יש עתיד), עבד אל חכים חאג' יחיא (הרשימה המשותפת) ואיתן ברושי (המחנה הציוני). ח"כ כבל קבע: "אנחנו נבחן את הנושא תוך כשלושה חודשים".

מזכ"ל תנועת המושבים ויו"ר התאחדות חקלאי ישראל מאיר צור בירך על החלטת היו"ר כבל: "אני מודה ליו"ר ועדת הכלכלה, ח"כ איתן כבל, על העבודה יוצאת הדופן, לכל חברי הכנסת ולאנשי אגף התקציבים שנכנסו לעובי הקורה ולמדו את הענף ומשמעויותיו על החקלאים וזאת למען הצרכן, למען החקלאי ולמען זכויות בעלי החיים.

"כשאנחנו מדברים על ענף הפטם, יש לשמור על המגדלים־החקלאים עצמם. ההצעה שח"כ איתן כבל הציע, שהחקלאים עצמם יוכלו לגדל ושהקואופרציות יוכלו לקנות, אנחנו נתחייב על זה, ובכך נשמור על המגדלים, ואנו מתחייבים לפעול ולקיים את ההסכם.

"מדובר בצעד נוסף במסגרת המשא ומתן הכולל המתנהל בימים אלו בינינו לבין משרד האוצר והחקלאות על כלל נושאי וענפי החקלאות, וזאת על מנת לשמר את החקלאות ואת החקלאים בארץ לדורות הבאים; ושאנו, החקלאים, נתפרנס בכבוד מעבודתנו בכדי שהצרכן הישראלי יקנה תוצרת חקלאית ישראלית איכותית במחירים הוגנים".

מזכ"ל התאחדות חקלאי ישראל, אבשלום (אבו) וילן, השיב ליו"ר כבל על הצעתו: "אנחנו נוציא את המכתב לשר החקלאות, לשר האוצר וליו"ר ועדת הכלכלה, ונשתדל למען הצרכן להוריד את המחירים, נשמור על המגדלים במשק המשפחתי וניענה לפנייתך. אם אין חקלאות כאן אז אין מולדת. חייבים להגיע לאיזון ולהבנות ואנחנו נשתף פעולה עם הכנסת והאוצר".

מזכ"ל התנועה הקיבוצית, ניר מאיר: "אני מודה ליו"ר הוועדה איתן כבל ולאנשי אגף התקציבים. עכשיו נצטרך להוכיח שזה אפשרי לייעל את הענף, אבל לא בכלים שמופעלים דרך חוק ההסדרים. אני מקווה שהמו"מ יימשך ושנצליח לייצר תכנית אב ל־15 שנה לחקלאות הישראלית".

גם מזכיר ארגון מגדלי העופות, מוטי אלקבץ, היה מרוצה מהחלטת הוועדה: "אני מברך בשם המגדלים המשפחתיים והשיתופיים את יו"ר ועדת הכלכלה, איתן כבל, על הובלה למתווה שייטיב עם הצרכן הישראלי ויוביל לשמירה ולהגנה על קיומו של המשק המשפחתי ועל הענף כולו".

גם באיחוד החקלאי בירכו על ההחלטה. ירון סולומון, מנהל המחלקה להתיישבות בתנועה, החמיא לוועדת הכלכלה ש"ניהלה דיון הגון וקיבלה החלטה בעלת יושרה – לפצל את תיקון החקיקה בכל הנוגע לפטם מחוק ההסדרים ולהביאו לחקיקה רגילה". סולומון מסביר, כי "מדובר על כ־300 חקלאים בעלי משקים משפחתיים שהיו הנפגעים העיקריים במידה שהתיקון לחוק הפטם היה עובר.

מאיר צור. "צעד נוסף במסגרת המשא ומתן הכולל"

ח"כ איתן כבל. יעקוב בוועדה אחרי יישום התכנית
צילום: דוברות הכנסת

ח"כ איתן ברושי: "ההתמודדות לא הייתה על רבע עוף, אלא על החקלאות כולה שנמצאת במשבר. הורדת 10% מהמחיר לא מוטלת רק על החקלאים, גם לאוצר יש אחריות ליצור מנגנון שיסייע להורדת מחירים"

"מלכתחילה האוצר ביקש להציף את השוק בכמויות אדירות של בשר עוף שלא היה לו דורש, מצב שהיה מביא לייצור עודף של רבבות אפרוחים בכדי לספק את הדרישה של מגדלים להגדלת כמויות הייצור וכתוצאה מכך, להשמדה סיטונאית של אפרוחים. לאחר שניתן פה מתווה הוגן לכולם, נענינו לבקשת יו"ר הוועדה. מדובר בפתרון שמצד אחד ישמור על מחירים הגונים, ישמור על המשק המשפחתי ויחסוך השמדה של אפרוחים".

ח"כ איתן ברושי (המחנה הציוני), חבר הוועדה, אמר לאחר קבלת ההחלטה: "היום, בפתח ישיבת הממשלה, אמר ראש הממשלה כי החקלאים בישראל מתמודדים עם קשיים רבים ומחובתנו לעזור להם. עוד אמר, כי הוא מודע לבעיות עמן הם מתמודדים ומודע גם להישגיהם העצומים. כמו כן, הנחה את מנכ"ל משרדו לטפל בבעיות החקלאים.

"בשבועות האחרונים אני מנהל דיונים עם משרד רוה"מ, בתיאום עם הארגונים השונים, בכדי להביא לפתרונות למשבר בענף החקלאות. עלינו לסייע לחקלאים ככל הניתן על מנת שיתאפשר להם למכור את תוצרתם בכבוד וימשיכו לעבד את האדמות המשרטטות את גבולות המדינה".

ח"כ עמר בר־לב (המחנה הציוני) בירך את יו"ר ועדת הכלכלה על ההחלטה ואת ראשי האיגודים החקלאיים והוסיף: "המצב הקיים בתחום הפטם הוא רחוק מלהיות אידיאלי ואני מצפה מוועדת הכלכלה שתמשיך לדון בנושא ותחוקק חוק שגם מגן על החקלאים, בעיקר הקטנים, וגם תוריד את יוקר המחיה. יש הרבה מה לעשות בנידון".

"בעיני השר זו טעות"

לא כולם היו תמימי דעים ביחס להחלטת הוועדה וחלק מהמשתתפים בדיון הביעו ספקנות באשר להצלחתה. סגן הממונה על התקציבים באוצר, אודי אדירי, אמר: "לצערי, למרות הניסיון להגיע להסכמות הוגנות, בשורה התחתונה מנהיגות החקלאים העדיפה לשמר את המצב הקיים. בעיניי וגם בעיני השר זו טעות, ואני מקווה שהבשורה של הוזלת המחיר ב־10% אכן תגיע". ח"כ ברושי אמר מנגד, כי "ההתמודדות לא הייתה על רבע עוף, אלא על החקלאות כולה שנמצאת במשבר. הורדת 10% מהמחיר לא מוטלת רק על החקלאים, גם לאוצר יש אחריות ליצור מנגנון שיסייע להורדת מחירים". ח"כ חאג' יחיא קרא לאפשר גם למגדלים מהמגזר הערבי להיכנס לענף.

ח"כ וקנין אמר כי הדרך היחידה להוריד מחירים היא בפיקוח. "אפשר להוריד מחירים גם ביותר מ־10%, אבל זה צריך לחול על כל השרשרת ולא להשאיר את זה לגחמות של רמי לוי או שופרסל", אמר. לדבריו, "החקלאי הוא אסקופה נדרסת והפתרון לפערי התיווך, שהם מהגבוהים בעולם, הוא רק פיקוח על מחירים".

נציגת התנועה לאיכות השלטון, עו"ד נילי אבן חן, אמרה כי צר לה שהיא הולכת לקלקל את החגיגה: "אני מסכימה שזה לא היה אמור להיות בחוק ההסדרים. היינו שמחים להגן על החקלאים הקטנים, אך בעינינו עשו בהם שימוש ציני ומי שעומד מאחוריהם אלו הגופים הגדולים", אמרה. עו"ד אבן חן הוסיפה, כי יש לטפל בניגוד העניינים במועצות הייצור ולדון בנחיצותן. "זה יום גדול ללוביסטים, לגופים הגדולים ולמונופולים, שעשו עבודה נהדרת מאחורי הקלעים – ברכות", סיכמה.

רונן בר מאנונימוס אמר מנגד, כי "היום התקבלה ההחלטה הנכונה. בפעם הבאה שמביאים רפורמה עם השלכות דרמטיות על בעלי החיים צריך לשבת גם אתנו ולבחון אותה ברצינות". נציג ארגון חיים וסביבה, גלעד ארד, הוסיף: "שכחו שהצרכן הוא לא רק צרכן, אלא גם משלם מסים – והרפורמה הייתה פוגעת בו וגורמת נזק עצום לסביבה שהיה עולה בכספי ציבור".

נציג האוצר, אלון מסר, אמר כי "בסופו של דבר, ההצעה הייתה לבטל קרטל שהביא לעלייה של יותר מ־25%, אך זה לא קרה בחסות ההגנה על המגדלים הקטנים, שהמצב הקיים לא ייטיב אתם. אני מקווה שההוזלה של 10% אכן תתממש – חובת ההוכחה על החקלאים".

היו"ר כבל סיכם את הישיבה ואמר כי הוועדה תקיים דיון מעקב כבר בעוד שלושה חודשים ובה הוא מצפה לראות מגמה של ירידת מחירים. "חובת ההוכחה על החקלאים ולאלתר", הדגיש שוב והבהיר כי מחויבותו היא בראש ובראשונה לצרכנים.

אל תתפשר על פחות מהטוב ביותר!

YAMAHA

כי על איכות לא מתפשרים

רכבי שטח

מגוון רכבי שטח המיועדים לעבודה בכל תווי שטח ולכל מטרה.

רכבים תפעוליים

רכבים תפעוליים מבית ימאהה מנוע חשמלי/בנזין , הרכבים התפעוליים הטובים בעולם !!!

טרקטורונים

סדרת טרקטורוני הספורט החדשה של ימאהה. לריגוש מטורף שלא נגמר.

גנרטורים

מבחר גדול של גנרטורים מושתקים מהמתקדמים בעולם.

יבואן בלעדי **קשר ימי בע"מ - שניצלר 9 ת"א, טל': 03-6818814**

מכירות דרום: גילעד - 052-5814242 מכירות צפון: עמרי - 058-5485959

אתר קשר ימי: WWW.KESHER-YAMI.CO.IL, **EMAIL:** kesher@inter.net.il

מגוון מסלולי אשראי | TRADE IN | **שירות בפריסה ארצית**

מושב שיתופי יוכל להקים קרן פנסיה מרכזית

תיקון בחוק יאפשר להפריש כסף לפנסיה של חברי מושב שיתופי וקיבוץ, שיוכר לצורכי מס

תיקון לחוק הפיקוח על שירותים פיננסיים, שהובא לדיון בוועדת הכספים של הכנסת באוגוסט השנה, התקבל ביום שלישי, 3 בנובמבר, ובו נקבע: קיבוצים ומושבים שיתופיים יפעלו כ"עמית מעביד" ויוכלו להפריש כסף לקופות גמל עבור הקיבוץ או המושב השיתופי כיום. המשמעות המעשית של תיקון זה היא מתן אפשרות בחוק להקמת קרן פנסיה מרכזית לקיבוצים ולמושבים שיתופיים, דבר שלא התאפשר ללא התיקון לחוק.

הקיבוצים, הגופים הפרטיים היחידים בישראל שחובת הדאגה לפנסיה לחבריהם מעוגנת בדין, מחויבים בתשלום פנסיה לחברים בני 67 ומעלה, ששיעורה אינו פוחת מ־40% מהשכר הממוצע במשק. בנוסף לגמלה הפנסיונית על־פי הדין, מקבלים חברי הקיבוץ קצבאות זקנה מהביטוח הלאומי.

על־פי דין, חלה גם חובת סיוע לחברים סיעודיים ולבני חברים עם צרכים מיוחדים. מדיניות הרווחה והביטחון הסוציאלי המעוגנת בתקנות הערבות ההדדית בקיבוץ המתחדש מטילה עול כלכלי, כספי ותזרימי על הקיבוצים, שרק בשנה האחרונה סיימו להסדיר את חובותיהם. לקיבוצים גירעונות אקטואריים גדולים הנובעים מהתחייבות זאת, שמקורם בחובות עבר לחברים וחברות, שעברו את תהליכי השינוי בקיבוצים בגיל מבוגר יחסית.

ע"פ התיקון לחוק, תכלית קרן פנסיה מרכזית לכסות גירעונות אקטואריים, וכך קיבוץ ומושב שיתופי יוכלו להקים קרנות פנסיה מרכזיות משלהם, שייעודה יהיה צבירת כסף לכיסוי הגירעון האקטוארי. כסף שיופקד בקרן כזו יוכר לצורכי מס וכך גם הפנסיה שתשולם לחברים. בהסבר לתיקון החוק נמסר, כי קרן פנסיה מרכזית היא גם חלופה טובה יותר לקרנות מילואים, שבהן אין כל הטבת מס, לצורך הבטחת הפנסיה לגמלאי הקיבוץ.

ח"כ איתן ברושי, לשעבר מזכ"ל התנועה הקיבוצית, שהיה שותף לתיקון החוק במסגרת ועדת הכספים: "זהו יום חשוב מאוד לתושבי הקיבוצים, אשר נתקלו בחסמים רבים בדבר הפנסיה וההסדרים הכרוכים סביב הנושא. הקמת קרן פנסיה מרכזית לקיבוצים תאפשר גם דרישה להכיר בחוב העבר לחברים פנסיונרים, שבגופם ונשמתם הם מאבני היסוד של המדינה, ולתת הטבות מס ייחודיות לצורך עידוד וסיוע לקיבוצים לעמוד בהתחייבויות הפנסיה על פי הדין".

כנס בין־דורי במטה יהודה

עו"ד יפרח: חשוב להחליט על העברת המשק על בסיס מידע מלא ועדכני

תנועת המושבים קיימה השבוע כנס הסברה בנושא העברה בין דורית במושב נחם שבמועצה האזורית מטה יהודה. בכנס השתתפו חברי המושבים ובנים ממשיכים מתוך המושבים ומהאזור כולו.

יו"ר אגף הקרקעות ואגודות שיתופיות של תנועת המושבים, עו"ד עמית יפרח, הודה למחלקת הרווחה של המועצה על היוזמה וההיענות וקרא לחברי המושבים לגלות מעורבות רבה יותר בפעילות התנועה: "עקרון הפעולה שמקדם את סדר יומו של המרחב הכפרי הוא ההיזון החוזר שקיים בין התנועה לבין מושביה וחברי האגודות שבהם".

בכנס הועלו הסוגיות זכויות בעלי הנחלה בהתאם להחלטות רמ"י בחלקות המגורים במושב, פיצול נחלה, הבן הממשיך, צוואה במשק החקלאי ואחרות. עו"ד יפרח סקר בפני באי הכנס את סוגיית ההעברה הבין־דורית והבן הממשיך ופירט את האפשרויות להעברת המשק לדור הבא העומדות בפני בעל הנחלה, הרחיב בעניין זכותו של הבן הממשיך והסביר: "החלטות רמ"י החדשות בהחלט מייצרות מצב חדש בכל הקשור לחלוקות המגורים במושב. חשוב כי בעלי הנחלות יקבלו החלטות בסוגיה על בסיס מידע מלא ועדכני. חשוב, בסופו של דבר, לזכור כי הסוגיה הנה מורכבת בהיבט המשפחתי שלה ואנו מנסים באמצעות הכנסים גם למנוע הגעה לקונפליקטים משפחתיים לא־רצויים".

כמו כן פירט עו"ד יפרח את הקשיים והמורכבות שיש בכל אחת מהדרכים והמליץ למשתתפים להתייעץ עם אנשי המקצוע הבקיאים בתחום המושבים בטרם יקבלו החלטה בדבר ירושת המשק.

כתובת לתגובותיכם
editor_kav@tmags.co.il

אין מנצחים, רק מפסידים

ארבעה אחים ואחות אחת ביקשו את הכרעת בית המשפט בשאלה "מי הבן הממשיך?". פסק הדין קבע שהמשפחה והמשק ייפגעו מהפנייה להליך המשפטי

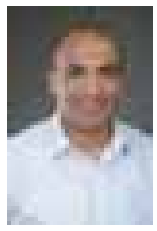

הורים המגיעים לרגע ההחלטה על הדרך שבה יעבירו את המשק לדור הבא חייבים לזכור שהחלטתם תשפיע לא רק על "הבן הממשיך", אלא מוטלת עליהם חובה לתת את הדעת גם על ילדיהם שלא קיבלו את המשק מתוך מחשבה על הימים שלאחר לכתם לעולמם. כמובן, חשוב לדאוג למערכת היחסים בין האחים ובייחוד בין מי שמקבל את המשק ובין אחיו שגרים וימשיכו לגור בנחלה אחרי העברתה. לילדים שיורשים את הנחלה מומלץ תמיד לעשות ככל שאפשר לפתרון המחלוקות עם אחיהם בדרכי שלום, ללא בתי משפט. עליהם לזכור, כי עד שתוכרע המחלוקת בבית המשפט יחלפו שנים, שבהן הם יוציאו כסף רב, אולם המשבר המשפחתי יחריף במהלך ובתום ההליך משפטי ויקשה עליהם מאוד להיחלץ ממנו.

באחד המקרים שהגיע לפתחו של בית המשפט לענייני משפחה בתל אביב נידונה הורשת נחלה במושב הנמצא בהסכם דו־צדדי מול רמ"י. המחלוקת נתגלעה בין התובעת, בת להורים שלא מינו בחייהם בן ממשיך במשק, ובין ארבעת אחיה, הנתבעים, בשאלת הירושה של משק ההורים באחד המושבים. כבר בתחילת פסק הדין מביע בית המשפט צער על ריבוי ההליכים המשפטיים לאורך השנים בתוך המשפחה, הן בחיי ההורים וכעת לאחר מותם בין האחים היורשים.

לטענת האחות, אביהם היה בעל זכויות החכירה במשק, ועם פטירתו עברו הזכויות לידי אמם המנוחה. היא גורסת, כי לאחר פטירת האם ובמקביל להליך שהתנהל בעניין צוואתה, השתלטו אחיה על המשק שלא כדין, בניגוד להוראות ביהמ"ש ותוך פגיעה קשה בזכויותיה. האחות הוסיפה, כי תביעתה מוגשת משום שאי אפשר להעביר את הזכויות במשק לידי כל האחים גם יחד, ולדידה התוצאה צריכה להיות כזו שאף אחד מהיורשים לא ייפגע באופן בלתי־מידתי.

לכן האחות ביקשה מביהמ"ש להצהיר, כי היא היחידה שמסוגלת ומוכנה לקיים את המשק, תוך הסכמתה לפיצוי כל אחד מאחיה בשיעור 20% משוויו. לחילופין, ביקשה האחות מביהמ"ש להורות על מכירת המשק לצד שלישי ועל חלוקת התמורה בין האחים באופן שווה.

מנגד, מבקשים יתר האחים מביהמ"ש למנות לבן ממשיך את אחד האחים, שמתגורר במשק ההורים יותר מ־30 שנה ואף עזב את מקום עבודתו ובנה בו את מרבית המבנים, תוך הצלתו מקריסה כלכלית. עוד נטען, כי אח זה הסתמך על הצעת אמו המנוחה לפיה אם יבנה ויממן את בית המגורים המרכזי במשק, אשר מוחזק כיום על ידו, הוא יוכל להתגורר במקום וכך תהיה לו זכות שימוש במקום זה לכל ימי חייו, גם לאחר מותה.

בהכרעתו ביהמ"ש מציין, כי הפסיקה קבעה באופן עקבי שזכויות של בר רשות במשק הן אישיות ושאינן ניתנות להורשה, ועל כן אינן חלק מעיזבון. לפיכך, המנוחה לא יכלה לצוות מה ייעשה במשק לאחר פטירתה, אך בהסתייגות לה־לכה זו נקבע, כי יש להתחשב ברצונם של מחזיקי המשק כפי שבא לידי ביטוי בצוואתם. ביהמ"ש הדגיש, כי עמדת הפסיקה שכאשר הסכם המשכצת הוא דו־צדדי אפשר להתחשב בצוואת המנוח בר הרשות ולהעדיפה על פני אפשרויות אחרות, בתנאי שהזכויות לא יועברו ליותר מאדם אחד וזכויות בן הזוג לא ייפגעו.

בהליכים הקודמים שהתנהלו בביהמ"ש בעניין צוואות ההורים נקבע, כי כוונתם הייתה להוריש לילדיהם את רכושם בחלקים שווים. במקרה דנן קבע ביהמ"ש, כי אין לקבל את טענות האחים לפיה אמם רצתה שאחיהם יקבל את הזכויות במשק משום שהיא רשמה אותן על שמה בלבד לאחר פטירת האב ולא ציינה את האח כבן ממשיך.

במטרה להכריע מי מהאחים מוכן ומסוגל לקיים את המשק נעזר ביהמ"ש ב"מבחן המצטבר", שנקבע בפסיקה ומורכב ממבחן סובייקטיבי וממבחן אובייקטיבי. במקרה שלנו, העירה השופטת, שבעידן המודרני נראה שהמושג "מוכן ומסוגל לקיים את המשק" אינו רלוונטי היום כשכל אחד מהצדדים יכול לעבד את המשק באמצעות עובדים שכירים, ובמשק הזה ממילא כבר שנים אין פעילות חקלאית.

ולכן קבע ביהמ"ש כי לאף אחד מהאחים אין עדיפות על משנהו. יתרה מכך, ביהמ"ש דחה את טענותיו של האח ביחס לבית המגורים שבנה במשק לאחר שמצא כי יש לאח גם דירת מגורים במרכז הארץ, ושעה שהתברר כי תפקודו של האח במשק היה מצומצם למדי והסתכם בגביית דמי שירות, תוך קבלת שכר מאמו תמורת עבודתו. בנוסף, ביהמ"ש קיבל את טענת האחות לפיה האח הפר את החלטות ביהמ"ש בהליכים קודמים והוא השתלט על המשק לאחר מות אמו.

לפיכך, החליט ביהמ"ש, כי האח אינו מתאים או מסוגל לקיים את המשק, בדומה ליתר אחיו, לרבות האחות, שכן אין לה כל ניסיון קודם בהפעלת משק. לאור כל קביעותיו, הגיע ביהמ"ש למסקנה, כי יש למכור את המשק לכל המרבה במחיר בעל ההצעה הטובה ביותר מבחינת תנאיה, לפי ערך המשק כשהוא פנוי. תמורת המכר, לאחר ניכוי ההוצאות, תחולק בין הצדדים, שווה בשווה.

בסופו של מעשה, אין מנצחים, רק מפסידים. ייתכן שכולם היו מנצחים אילו האחים היו מצליחים להגיע להסכמה טרם הגעתם לבית המשפט, כך המשק היה נשאר במשפחה וגם המשפחה הייתה נשארת שלמה.

הכותב הוא יו"ר אגף קרקעות ואגודות שיתופיות בתנועת המושבים. המידע המוצג במאמר זה כללי בלבד ואינו ייעוץ או חוות דעת משפטיים. המחבר והמערכת אינם נושאים באחריות כלשהי כלפי הקוראים, שנדרשים לקבל עצה מקצועית לפני כל פעולה המסתמכת על תוכן המאמר.

JOHN DEERE

מבצע מיוחד לשכירות
טרקטור M5085 סגור 4X4

בתנאים מיוחדים:

מקדמה 35,000 ₪ והיתרה
ב-40 תשלומים של 3,500 ₪ בלבד

תשלום 25,000 ₪ בתום התקופה לרכישת הכלי או החזרת הכלי.
המחיר כולל ביטוח מקיף וערכת טיפולים לכל תקופת השכירות.
כל המחירים ללא מע"מ

התמונה להמחשה בלבד

מוסך מרכבה - קבוץ שניר | מוסך נצח - בית שאן | מוסך רץ- גבעת עוז | מוסך נצח - עין החורש | יורם רז - כפר ויתקין אחים שאובי - שדרות | מוסך נגבה - קבוץ נגבה | מוסך עלומים - קבוץ עלומים | שרות שדה לחקלאי - כפר עזה | איציק ועקנין - קבוץ גבים | שרות שמוליק - קריית מלאכי

טלפונים מכירות ראשי 04-6059010 | צפון 054-3070976 | מרכז 050-2167648 | דרום 050-7349792

אלה יהיו הזכרונות החדשים שלכם...

המשרד לפיתוח הנגב והגליל מעניק סיוע בשכר דירה למשפחות חדשות בשדרות וביישובי הנגב המערבי

פרטים נוספים באתר המשרד לפיתוח הנגב והגליל או הרשות לפיתוח הנגב
www.negev.co.il או www.negev-galil.gov.il

WEB MEDIA GROUP

הכחדת המשק החקלאי המשפחתי עולה לנו ביוקר

הגיעה העת שממשלת ישראל תפנים את מה שהבינו במערב מזמן: המשק המשפחתי הוא אחד הבסיסים ליציבותה של הכלכלה המודרנית

עו"ד דודו קוכמן*

בעוד משרד החקלאות ופיתוח הכפר הצהיר בהזדמנויות רבות על חשיבות השמירה על המשק המשפחתי וחיזוקו, הרי שבמבחן התוצאה אנו רואים פעולות שהמדינה נוקטת הגורמות לחיסולו. התנהלות הרגולטורים, ובראשם פקידי האוצר, מזכירה את משל הסוס, שבעליו ניסה להרגיל אותו לא לאכול ולאכלאט הפחית לו את כמות האוכל וכשהסוס מת מרעב הוא אמר: חבל, כמעט הצלחתי להרגיל אותו לא לאכול בכלל.

המשבר הקשה שעוברת החקלאות הישראלית בכלל והמשק המשפחתי בפרט מוציא מדי שנה עשרות חקלאים ממעגל העיסוק בחקלאות. המגמה נמשכת שנים רבות ומעמידה את המשך קיום המשק המשפחתי החקלאי, שרובו ככולו נמצא בפריפריה הרחוקה, בסכנה.

במרבית העולם, החקלאות מתאפיינת ביחידות ייצור קטנות יחסית המתאימות למבנה של משק משפחתי, ובעולם המערבי ובמדינות המפותחות רואים מגמת גדילה מתמדת של יחידות הייצור, תוך שימור המודל של המשק המשפחתי, שהיה ונשאר מרכיב מרכזי בהן. שלא כמו בישראל, מדינות המערב השכילו כבר לפני שנים רבות ללוות תהליכים אלו בתכניות ובמשאבים שמחזקים את החקלאים ואת פרנסתם. בארץ נדמה שהממשלות בעשורים האחרונים רואות בחקלאות נטל ולא נכס ונוקטות צעדים שונים, שהביאו לירידה משמעותית במספר החקלאים.

החקלאים הפכו למקור הכנסה בלתי נדלה לאוצר וכדי להראות זאת די אם נזכיר את מס הגולגולת לעובדים זרים, ביטול נקודות זיכוי לעובדים, אי הכרה בהוצאות האמתיות של החקלאים בגין העסקתם של העובדים הזורים, מחירי מים גבוהים ותשומות יקרות. בחקלאות, שאינה עוד מקור פרנסה רגיל, ערכים רבים, אבל התפיסה קצרת הטווח וחסרת האחריות של "שורת הרווח", שמקורה בפקידי האוצר, עלולה לגרום נזק בלתי־הפיך שניצניו כבר כאן.

בנוסף, הדחיפה הבלתי־רציונלית של האוצר להתייעלות תרמה לפיתוח יחידות ייצור גדולות, שבינן ובין המשק המשפחתי אין קשר. דוגמה בולטת היא הנזק בענף הרפת, שאילץ מאות רפתנים, בעיקר מהפריפריה, להיפלט מהענף וחייב את הנותרים בהגדלת יחידות הייצור שלהם לגודל שבו יש לשאול: האם זה עדיין משק משפחתי?

השתלטות בעלי הון על ענפים מסוימים, תוך דחיקת רגלי החקלאים או אילוצם להיכנס לתוואי שבו אינם חפצים ועושים זאת מחוסר ברירה, או בשל חוסר יכולת להתארגן, תגבה מכולנו, האזרחים, מחיר בפערי התיווך, שאת אותותיו כבר רואים במדפי המרכולים.

מרבית היישובים הכפריים שגאלו את אדמת הארץ מפוזרים בכאלף נקודות התיישבות ומרביתם במקומות מרוחקים, שומרים על הקרקעות החקלאיות ומעבדים אותן. עיבוד הקרקע אינו מאגד רק ביטחון מזון, אספקת מזון טרי ובריא ופיזור אוכלוסייה, אלא גם מחזק את העסקים הקטנים ואת שמירת גבולות המדינה והשטחים הפתוחים.

החקלאות הישראלית היוותה תמיד מקור גאווה וענף יצוא מוביל. מי שאחראי לכך היו אותם משקים משפחתיים, קיבוצים וכפרים חקלאיים, שהצמיחו פתרונות שונים מהאתגרים העצומים עמם התמודדו מקום המדינה. לחקלאים תפקיד חשוב בעיצוב המדינה ובעתידה, ולא רק בשל מחסור המזון הצפוי וערכים רבים אחרים שצוינו, אלא בשל העובדה שעם צריך להיות מחובר לאדמתו, למולדתו.

באירופה, למשל, משקיעים מיליארדים במשק המשפחתי, כי ההשקעה מניבה פי כמה וכמה. כך למשל משקים משפחתיים כבר אינם מגדלים רק תוצרת, אלא משתלבים במפעל התיירות, בפרויקטים סביבתיים ובשמירה על איכות הסביבה. קחו למשל את איטליה: בשנת 1998 היו 9,718 חוות חקלאיות תיירותיות בארץ המגף. בעקבות השקעות כספיות וביצוע תכנית חומש, בשנת 2011 כבר היו 20 אלף חוות שאירחו שלושה מיליון תיירים (כ־25% מהם הגיעו מחוץ לאיטליה) לתקופה של ארבעה ימים ויותר. החוות מייצרות תוצרת חקלאית, מארחות ללינה, יוצרות פעילות פנאי ונופש ומעניקות לתיירים אפשרות להשתתף בעבודה חקלאית.

הגיעה העת שממשלת ישראל תפנים את מה שהבינו במערב מזמן: המשק המשפחתי הוא אחד הבסיסים ליציבותה של הכלכלה המודרנית. על המדינה "ליישר קו" עם המדינות המפותחות ולהכין תכנית ארוכת טווח שתרתום את ההתיישבות מחדש לצרכים הלאומיים עמם מתמודדת הממשלה – ביטחון המזון, יוקר המחיה, עידוד תיירות ושמירה על איכות הסביבה. התועלת שתצמח למדינה תהיה גדולה עשרות מונים מהרווח שמפיקה המדינה כיום מהטלת מסים על החקלאים ומחיסכון בנטל הפיכתם של מאות רבות של חקלאים למקרי סעד הסמוכים על טובת המדינה.

הכותב הוא מזכ"ל כפרי האיחוד החקלאי

רפת משפחתית. מאות רפתנים, בעיקר מהפריפריה, נפלטו מהענף

צילום: chenspec, ויקיפדיה

משכנתה "ירוקה"

שינויים במשק ובמצבכם הפיננסי עלולים לייקר את ההלוואה שלקחתם לקניית המשק או לבניית הבית. מחזור משכנתה יכול לחסוך לכם כסף רב

רו"ח ליאת להב־חסון

ריבית בנק ישראל בשפל היסטורי – 0.1%, ריבית הפריים היא 1.6%, ושני נתונים אלה עשויים להקנות כדאיות לעסקה של מחזור משכנתה. מהו מחזור משכנתה? החלפה של משכנתה קיימת במשכנתה חדשה בתנאים טובים יותר. הבנק שממנו לוויתם כסף לקניית המשק או לבניית הבית לא ייזום מהלך כזה לכן על הלווה ליזום אותו, התועלת הכללית שיפיק ממנו עשויה להיות רבה.

למחזור משכנתה יש מספר יתרונות משמעותיים, כגון: רווח כספי, אפשרות להתאים את סכום ההחזר החודשי למצב הכלכלי הנתון (הגדלה או הקטנה), או שינוי יתרת תקופת ההלוואה. באותה הזדמנות אפשר לבחון גם הגדלה של סכום ההלוואה (בכפוף לשיעור המימון המאושר) לשם החזרת חובות או פירעון הלוואות יקרות וגם להגשמת חלומות כמו מטבח חדש, שדרוג הרכב ולעתים אף רכישת נכס נוסף להשקעה באפס הוצאה מכיסכם, 100% מימון מהבנק.

מחזור משכנתה - לא בכל מחיר

על מנת לבחון אם כדאי למחזר את המשכנתה יש להזמין דוח יתרות לסילוק המשכנתה מהמוקד למשכנתאות ולבדוק: האם החיסכון הכספי במחזור מצטבר לסכום מהותי? האם תוכלו לקבל תנאים טובים יותר, הן מבחינת הרכב מסלולי ההלוואה והן מבחינת גובה הריביות? חשוב לבדוק מראש אם התשלומים לביטוח, שמושפעים מגילו וממצבו בריאותי של המבוטח, אינם גדלים בעקבות המחזור כך שהמחזור לא יהיה כדאי (האם נדרשת הצהרת בריאות חדשה? האם יש שינוי לרעה?).

מחזור משכנתה מחייב פירעון המשכנתה הנוכחית (או מסלול נבחר) ולעתים יש לשלם לבנק "קנס" – עמלת פירעון מוקדם – על כן יש להקפיד על ניכוי הקנס מחישוב החיסכון המצטבר. בנוסף, יש להיערך לכל העמלות, האגרות וההוצאות הכרוכות בתהליך.

לאור המצב המיוחד במרחב הכפרי, שבו רוב הנכסים בנחלות אינם רשומים על שם בעלי הזכויות בנחלות, לפיכך קיבלו תנאי משכנתה פחותים, ואילו רוב בעלי המגרשים בהרחבות לקחו משכנתה לפני כ־15־5 שנים, שבהן תנאי השוק היו אטרקטיביים פחות, חלק ניכר מהמשפחות שלקחו משכנתאות יכולות לשפר באופן משמעותי את החזר ההלוואה ואת פריסתו.

אחת המשפחות, בעלת נחלה במושב במרכז הארץ, צברה הלוואות רבות ויקרות ומנסה לשרוד בקשיים הכלכליים, מחזרה משכנתה בסך מיליון ו־400 אלף ש"ח. בשנים האחרונות גדל שווי הנחלה מאוד לפי הערכת שמאי ולמשפחה התאפשר להגדיל את המשכנתה עד 50% משווי הנחלה.

יתרונות המחזור: שיפור משמעותי בהרכב המשכנתה ובשיעור הריביות – הריבית במסלולי ההלוואה היקרים ירדה ב־2.5% בממוצע; הגדלת המשכנתה ב־250 אלף ש"ח לפירעון כל החובות וההלוואות בעו"ש, כך קטנו בכ־4,000 ש"ח כל ההתחייבויות הכספיות של המשפחה (מ־11 אלף ו־500 ש"ח לפני המחזור ל־7,500 לאחר קבלת המשכנתה החדשה). המשפחה הצליחה לאזן בין ההכנסות להוצאות וכעת אפילו חוסכת. מחזור משכנתה עשוי ליצור מנוף כלכלי למשפחה ולעסק שלכם.

הכותבת היא יועצת משכנתאות

קואופ שופ בכפר

תנועת המושבים בישראל

קניות עושים בקואופ שופ!
בגלל השירות! בגלל המחיר!

סלטי אחלה
400 - 500 גרם
ברקודים שונים

2 יח' ב- 23 ₪

דנונה בר
7290003321155+מקבץ

4 יח' ב- 15 ₪

גבינת סקי / 9% / 5% / 3%
250 גרם
7290006664310 ,7290002824640 ,7290003321292

2 יח' ב- 8.90 ₪

מגוון חטיפי עלית "שנקל"
ברקודים שונים

6 יח' ב- 10 ₪

שוקולד פרה
85 - 100גרם (לא כולל את הסידרה החדשה)
7290000170275+מקבץ

2 יח' ב- 10 ₪

עוגות הבית בחושות אוסם
320 - 400 גרם
7290106574793+מקבץ

10 ₪

פיצה משפחתית גבינה / זיתים מעדנות
500 גרם
7290000555914 , 7290005559907

15.90 ₪ ליח'

אפונה / אפונה וגזר / תירס
800 גרם
7290002239185 , 7290002239215 , 7290002239420

10 ₪ ליח'

מיונז אמיתי / מיולייט היינץ
430 גרם
7290003450022 ,7290003450091

10 ₪ ליח'

שמפו הד שולדרס קלאסי
500 מ"ל
4015600762742+מקבץ

21.90 ₪ ליח'

פרימור מיץ סחוט
2 ליטר
7290001045237+מקבץ

17.90 ₪

משקה קל ספרינג
1.5 ליטר
7290000260839+מקבץ

2 יח' ב- 11 ₪

המבצעים בתוקף בין התאריכים: **09.11.15- 30.11.15** או עד גמר המלאי (המוקדם מביניהם). הרשת רשאית לתת מוצר חלופי בגמר מלאי מוצרי המבצע. המבצעים בחנויות קואופ שופ בכפר הינם על פי המגוון הקיים בכל חנות בלבד. הרשת רשאית לשנות/להפסיק את המבצע בכל עת. המחיר הקודם של כל מוצר שבמבצע שונה מסניף לסניף והוא מוצג בסניף עצמו. התמונות להמחשה בלבד. אין מכירה סיטונאית. ט.ל.ח.

קואופ שופ בכפר- דרום וערבה- איתן | אלומה | אמונים | בטחה | בית הגדי | ברכיה | קיבוץ גבולות | גבעתי | גיאה | גילת | הודיה | יושיביה | קיבוץ כיסופים | נגה | ניר גלים | נהורה | נתיב העשרה | עידן | עין הבשור | פארן | פריגן | קדש ברנע | שדה ניצן | שחר | שלווה
תומר | שפלה- בית גמליאל | בית עזיאל | בית עזרא | בן שמן | בני ראם | גינתון | דולב | זכריה | חדיד | חלמיש | טלמון | יד רמב"ם | יציץ | מעלה לבונה | נווה מבטח | נילי"ם | ניר בנים | עטרת | פדיה | תימורים | מרכז- אבני חפץ | אלון מורה | אלישיב | אלישמע | קיבוץ בחן
בית הלוי|בית חורון|גאולים|גבעת תן|חרוצים|יד חנה-חומש|יצהר|כפר תפוח|מעלה מכמש|נופים|עולש|עזריאל|עלי זהב|עינב|פדואל|שבי שומרון|שער אפריים|תלמי אלעזר|ירושלים והסביבה- אלעזר חדשי|בית אל|עותניאל חדשי|כרמי צור|נווה דניאל|קיבוץ קרית ענבים
קיבוץ רמת רחל | שורש | חיפה והסביבה- קיבוץ אושה | קיבוץ החותרים | קיבוץ מעין צבי | נופית | עופר | עין איילה | צרופה | צפון ורמה"ג- אבני איתן | אביבים | אחיהוד | אלייקים | קיבוץ אילון | אלי עד | אליפלט | אמירים | אניעם | בוסתן הגליל
בצת | גבעת יואב | קיבוץ גשור | דבורה | דובב | חוסן | טל אל | יובלים | קיבוץ יחיעם | יעד | יערה | קיבוץ כברי | כנף | קיבוץ כפר גלעדי | כפר שמאי | מורשת | מלאה | מנוף | קיבוץ מצובה | קיבוץ מרחביה | נאות גולן | נווה זיו | נטור | קיבוץ סער | עין יעקוב | עצמון צורית
קורנית | קלע אלון | רמות | שאר ישוב | שדה אליעזר | שומרה | תל עדשים

סירקו לעוד מבצעים

שירות לקוחות: 1-700-709-110 | www.israel.coop

כנסו ועשו לנו Like

machita106@gmail.com

חורף

יש המון דברים שאני אוהבת בחורף, אבל אני כבר מפנטזת על מראה הגינה שלי באביב בעוד מספר חודשים ועל אבטיחים נוטפי עסיס אדום. בינתיים, אפשר להתענג על מרק חם בתוך לחם ביתי

שעון החורף הביא עמו ימים קצרים וחושך שיורד מוקדם מדי. טענתי פה כבר מספר פעמים שאני אישה של קיץ ואני עומדת מאחורי דבריי. החורף טרם התחיל ואני כבר מפנטזת על מראה הגינה שלי באביב בעוד מספר חודשים, רגליי כבר מתגעגעות לסנדלים פתוחים, ואבטיחים נוטפי עסיס אדום הם מראה קבוע בחלומות בהקיץ שלי.

עם זאת, יש גם המון דברים שאני אוהבת בחורף. הלילות מתחת לפוך עם ספר טוב, שכבות של בגדים שמסתירות פגעי גיל ועוגות שדחסתי בהגזמה, שאון הגשם שדו־פק על הגג ועל החלונות, החלונות היפים בשלל גדלים וגוונים חומים שמשוטטים בכל מקום (אבל אני פחות נהנית לדרוך עליהם בחושך) ותנור העצים שבו האש החמימה מפ־צפצפת עצים שהגיעו ישירות מגזם הפרדסים שלנו.

אבל ייתכן שהקדמתי קצת את המאוחר? הרי החורף רק התחיל ולא כל כך קר עדיין. נכון? ספרו את זה לעשרות אלפי הבתים שהיו מנותקים מחשמל לשעות ארוכות (השיא, לדעתי, היה 72 שעות) ולמי שבוססו רגליהם במי הגשמים שהציפו את רחובותיהם. זוהי הסמסרה (סנסקריט), התנועה המתמשכת של עונות השנה בארצנו – החורף חוזר כל שנה וכאילו לא למדנו כלום ולא נעשה כלום, והמפגעים מתלווים אליו כבן לוויה נאמן.

הלוואי שהייתי יכולה לכתוב עוד על החו־רף ועל מה שמתלווה לו בלי להזכיר טרור, סכינאות ופחד, אבל הזוועה נמשכת כל הזמן. לפעמים, אני לא שומעת חדשות יום שלם (כמה מרגיע) ומסיקה מכך שעבר בוודאי יום שקט, אבל המחשבה הזאת "לא מחזיקה מים", מכיוון שבערב מתברר לי שהיו פיגועי דקירה ודריסה והשנאה לא פסה ממחוותינו. תוסיפו לזה את הגדלת הקצבה לאברכים, העלאת שכר לחברי הכנסת ואת ההתקררות שחטפתם וייתכן שהנחמה בחייכם תהיה כפ־לסטר על כאבכם ועל חוסר האונים שלכם.

בשבילי, נחמה בימים הקרירים יכולה לה־סתכם בסיר של מרק נהדר עם לחם באפייה ביתית, שניחוחו ממלא את הבית ומרחיב את הלב ואת הנפש. ומכיוון שאני כזאת נחמדה, למה שאשמור לעצמי מרשמים לנחמה? יש לי הרבה מתכוני מרק נהדרים ואולי כבר נתתי לכם אחדים מהם – אני עקבית באהבתי אליהם – ובכל מקרה, אם פספסתם או לא שמרתם הנה הם לפניכם. כך תכינו מרק אפונה ריחני, שבו תמלאו את הלחם שתאפו או כל לחמנייה אחרת.

מרק בלחם. בזמן ההגשה אפשר להוסיף קרוטונים

צילום: שאטרסטוק

לחם ביתי

חומרים
- 200 גרם קמח לבן (עדיף קמח ללחם)
- 50 גרם קמח שיפון כהה
- 50 גרם קמח חיטה מלאה
- כפית סוכר
- כפית מלח
- שמרים - 7 גרם או 1 וחצי כפית מדידה מדויקת
- 150 מ"ל מים
- 150 מ"ל חלב סויה (הבת שלי טבעו־נית והמטבח עבר שינויים בהתאם. כמובן שאפשר גם חלב רגיל)
- שליש כוס שמן זית
- חצי כוס ערמונים קלויים קצוצים
- חצי כוס אגוזי מלך קצוצים

אופן ההכנה

לערבב בקערה אחת: קמח, סוכר, מלח ושמרים. אחרי שערבבנו הכול טוב טוב, נשים בצד ונמלא סיר רוטב קטן במים והחלב סויה, לחמם את הנוזלים כשתי דקות, רק עד שחמים ועדיין נעים למגע. את הנוזלים לשפוך לתוך גומה שיצרנו בתערובת הקמח ולערבב יחד לבצק אחיד, הבצק יוצא בהתחלה קצת דביק ומומלץ לפזר מעט קמח על המשטח ולאט־לאט ללוש עד שמקבלים בצק נוח, לא דביק מדי, אבל עדיין גמיש.

עכשיו, לפי המתכון יש ללוש את הבצק בידיים במשך 10 דקות, מה שיבטיח אחלה תוצאה בסוף פלוס התכווצות שרירים קלה... לחלשלושים כמוני מותר להשתמש בוו הלישה של המיקסר במהירות נמוכה יחסית. עושים כדור יפה ועגול ומחזירים אותו לקערה לאחר ששימנו אותה במעט שמן בישול. לכסות את הקערה בניילון נצמד. עכשיו ניתן לבצק לעשות את שלו ונמתין שיתפח במשך 45־60 דקות.

לאחר שתפח, פורשים את הבצק עם הידיים ושופכים את תערובת האגוזים וערמונים מעל, מגלגלים יחד ולשים היטב עד שהתערובת כולה נטמעת בבצק. אם הבצק שוב מרגיש מעט רטוב, אפשר להוסיף מעט קמח מעל למשטח ולעבוד עד לבצק נעים.

אם רוצים לחמים אישיים אותם ניתן גם לרוקן ולהגיש בתוכם את המרק, נחלק את הבצק לארבעה חלקים שווים וקטנים. אם רוצים לחם אחד, נחלק את התערובת לתבניות מתאימות. את הכדורים נכסה בניילון נצמד מרוח בשמן (לא נרצה שה־ניילון ייצמד לנו לבצק), ונחכה לעוד התפחה של 45 דקות. נחמם את התנור ל210 מעלות ונאפה למשך 30 דקות. חשוב לחכות שהבצק יתקרר לפני שפותחים אותו אחרת הלחמניות יראו לחות מדי בפנים.

מרק קרם אפונה בשמנת

חומרים
- 80 גרם חמאה
- 2 בצלים קצוצים דק
- 2 גזרים מגוררים דק
- 800 גרם אפונה קפואה
- 3 תפוחי אדמה קלופים חתוכים לקוביות קטנות
- מלח, פלפל שחור טחון טרי, אגוז מוסקט
- 7 כוסות מרק ירקות צח או מים ואבקת מרק (בטעם עוף)
- 1 מכל שמנת לבישול 15% מסדרת השף הלבן (ולטבעונים שמנת צמ־חית או שמנת סויה לבישול)
- בהגשה אפשר להוסיף קרוטוני

אופן ההכנה

ממיסים בסיר כבד את החמאה, מוסיפים את הבצל ומטגנים חמש דקות. מוסיפים את האפונה, הגזר ות־פוחי האדמה ומתבלים במלח, בפלפל ובאגוז מוסקט. מאדים בסיר מכוסה 10 דקות. מוסיפים את המרק, מביאים לרתיחה ומבשלים כ־45 דקות על אש נמוכה. מרסקים במעבד מזון או במעבד ידני למרקם חלק, מוסיפים את השמנת, מחממים ומגישים.

קעריות לחם

אם ממלאים את הלחמניות במרק נשאיר אותן בצד עד ההגשה, ורגע לפני חותכים עיגול בחלק העליון שלהן ויוצרים גומה, קערית. מכניסים שוב לתנור בחום גבוה למשך כחמש דקות על מנת שהלחמנייה תתקשה מעט, בעיקר בחלק התחתון שלה. אל תרוקנו אותה יותר מדי, נחמד שיש מה לאכול ממנה גם בתחתית.

לאור הצלחת המבצע ולאלו שלא הספיקו

עד- 35% הנחה

ממשיך לחודש נוסף

לולי חופש
לול ביתי אצלך בחצר

יש לכם חצר פרטית? אז למה שלא תתחילו לגדל תרנגולות חופש?
בעזרת הלולים הביתיים של לולי חופש, זה קל, פשוט, נקי ואסתטי... ועכשיו זה גם ממש משתלם!

צימר
ב-30% הנחה
1610₪
מחיר רגיל 2300₪
רוחב: 230 ס"מ
עומק: 75 ס"מ
גובה: 120 ס"מ
המבצע ממשיך

לול כפרי
ב-35% הנחה
2080₪
מחיר רגיל 3200₪
רוחב: 222 ס"מ
עומק: 95 ס"מ
גובה: 143 ס"מ
המבצע ממשיך

דגם 5
מכרסמים
ב-35% הנחה
975₪
מחיר רגיל 1500₪
רוחב: 125 ס"מ
עומק: 65 ס"מ
גובה: 112 ס"מ
המבצע ממשיך

דגם 4
מכרסמים
ב-35% הנחה
910₪
מחיר רגיל 1400₪
רוחב: 122 ס"מ
עומק: 50 ס"מ
גובה: 104 ס"מ
המבצע ממשיך

חברת לולי חופש פעילה מזה שלוש שנים ובין לקוחותיה מאות משפחות מרוצות בכל חלקי הארץ.
מוצרינו בנויים מחומרי גלם איכותיים המותאמים למזג האוויר הישראלי,
כמו כן תוכננו המוצרים לרווחת בעלי החיים ונוחיות המגדלים.

אתם מוזמנים להתרשם ממגוון המוצרים המלא באתר www.lulim.co.il

טל: 09-8988560, נייד: 050-5391670

המבצע בתוקף עד 30/11/15, אספקה - עד 5 ימי עסקים, פתיחת הזמנה מותנה במתן מקדמה בגובה 10%
המחירים לא כוללים הובלה והתקנה. תנאי תשלום - עד 12 תשלומים שווים בכרטיס אשראי ללא ריבית והצמדה.

דרינק ליד ה

אם אתם גרים במושבי מטה יהודה, ואתם רוצים לשבת עם חברים במקום נחמד, עם מוזיקה נעימה, ולאכול מנה טובה לצד בירה או כוס יין, לאן תלכו? תיסעו לירושלים ותעמדו ברמזורים או תרחיקו לתל אביב? ארבעה מקומות קרובים מאוד ישמחו לקבל אתכם

אלמוג סורין

"מוזה בהר" במושב שורש היא אתר עלייה לרגל של מפורסמים, מבשלת "פפו" במושב צלפון הייתה לול תרנגולים, הלינק במבשרת ציון הוא העתק של הסניף הנמצא בירושלים, "קפה טל" משמש בית לתושבי מושב אורה. ברים ומסעדות בהרי יהודה הוקמו לא רק למטרות רווח, אלא גם מתוך רצון של בעלי המקום לאפשר לתושבי האזור לשבת בסוף היום ולאכול מנה טובה לצד בירה בלי להיענש בפקקים של העיר. רוצים לדעת עוד? בואו להרים.

מוזה בהר – מסעדת שף ובר

נ"צ: בין בריכת שורש והצימרים במושב מסעדת "מוזה בהר" נפתחה לפני שנה על־ידי ירון ארמוזה, שיש לו חיבה לבישול כבר שנים. ירון ואשתו יפעת פתחו את המסעדה לפני שנה והזמינו את השף קובי קטני, שחזר מ־12 שנות שהייה באוסטרליה לאחר זכייה בכוכבי מישלן ביבשת הרחוקה, להיות השף ב"מוזה".

אוכל, שתייה, מוזיקה, אווירה: מנדי שקד, מנהל המסעדה והבר, מספר על המקום שמקווה להיות אחד ממקומות הבילוי שמציע אלטרנטיבה איכותית

של אלכוהול ואוכל גורמה לתושבי ירושלים, תל אביב והסביבה: "הבר שלנו, המלווה את המסעדה, הוא בר עם אלכוהול נדיר המשלב בתוכו גם אלכוהול בסיסי שנגיש לצעירים, שאנו מקווים שיגיעו עם הזמן גם בשעות הערב המאוחרות ליהנות מאלכוהול איכותי ומוזיקה טובה.

"בין האלכוהול שאנו מגישים ניתן למצוא בירה חבית מסוג 'לה שופה' (la chouffe), שהיא בירה בלגית ארטיסטוקרטית שנמכרת ב־32 שקלים לשליש. ביינות אנו מוכרים את יין 'נס הרים' ויין 'ואדי קטלב', שהם יינות הבית שלנו, והבר שלנו מלא בוויסקי סקוטי משובח, ג'וני על כל גווניו, ויסקי אירי ועוד".

"על הבר ממונה מנהל הבר, שהוא ברמן שחזר אחרי שלוש שנים מצרפת לאחר שעבד בברים המטורפים ביותר של פריז. באמצעות הניסיון שרכש הוא מכין את הקוקטיילים הנכונים עם התוספות המושלמות, טקסטורות ותוספות מעניינות".

מי ומי: "האמת, שזה תלוי ביום ובשעה. בסופ"ש מגיעים בליינים מתל אביב וירושלים ואפילו מרעננה ואשדוד, ובאמצע השבוע מגיעים לארוחות צהריים ירושלמים. בערבים מגיעים זוגות ומשפחות שחוגגים ימי הולדת וימי נישואים ומשמונה מגיעים אלינו זוגות. בימי חמישי בערב מגיע קהל מקומי, קבוצות חברים משורש, בית מאיר, נווה אילן, אבו גוש, קריית ענבים ומכל המקומות ונוצרים שולחנות של קבוצות חברים.

"לעתים קרובות, פוקדים אותנו סלבים וחברי כנסת כמו אריק זאבי, מיקי ברקוביץ', השף רפי כהן, ישראל אהרוני ואפילו נטלי פורטמן הכוכבת ההוליוודית שאכלה פה והשאירה טיפ של 500 שקלים!

"המוזיקה שמתנגנת ברקע היא מוזיקת ג'אז מרגיעה ואנו משנים אותה בסוף שבוע לרוק, פופ ומוזיקה ישראלית".

בעלים: יפעת וירון ארמוזה.

שעות פתיחה: כל ימות השבוע משעה 09:00 עד הלקוח האחרון.

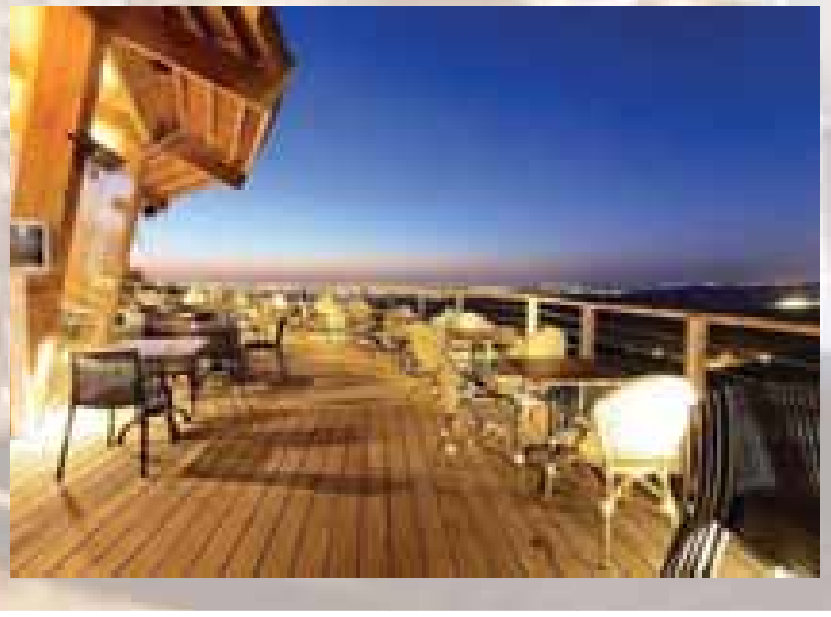

מבשלת פפו – יקב, בר ומבשלת בירה

נ"צ: במושב צלפון, אפשר למצוא בקלות באפליקציית ניווט (WAZE למשל) ליד בירה פפו או יקב נבות. היקב ממוקם בכניסה למושב ויש שילוט מואר. מבשלת פפו הוקמה בשנת 2000 ומייצרים בה את כל הבירות והיינות בייצור עצמי. השם "פפו" וגם הלוגו המיוחד מבוססים על שמו של פפו בוהדנה, אביו של בעלי המקום, שמשמש השראה לעשייה וליצירה האופפת את היקב.

הבעלים מוטי בוהדנה מספר על ההקמה של היקב והמבשלה בלול תרנגולות לשעבר: "אל צלפון הגעתי בשנת 2000 עם אשתי ואחי תומר בוהדנה החייל המפורסם, שהקים אתי את החזון והחליט להשתקע כאן עד שנפצע בלבנון בשנת 2006. לאחר הפציעה ובעודי מקים את היקב ושותל את הכרמים, עבר אחי לשיקום, הכיר את בת זוגו ועבר לאזור המרכז. מאז, החלטתי להביא את אבי פפו לעזר והוא משמש מאז כהשראה לעשייה וליצירה.

"היקב היה עבורנו הגשמת חלום, למרות שאת דרכנו התחלנו במושב עזוז, שלא ממש התאקלמנו בו, ולכן החלטנו להגיע לכאן לצלפון, וקנינו כאן את המשק.

בירה ב"יזרעאלה"

בית העם בתל עדשים חזר לשמש כפאב, הפעם ברוח ידידותית לארנק

יזמה של צעירי עמק יזרעאל קרמה עור וגידים ול־פני מספר שבועות הושק במושב תל עדשים פאב חברתי: "יזרעאלה".

הרעיון, שהחל בחוסר שביעות רצון של צעירי האזור מבילויים יקרים, ממחירי שתייה אסט־רונומיים, מאבדן התחושה הנעימה בפאבים, בברים, במועדונים וכדומה, וגם מהקושי ליצור תקשורת בין־אישית, הפך למפגש אינטימי: כ־100 בליינים צעירים, מרביתם תושבי עמק יזרעאל ומקצתם תושבי חוץ, הגיעו לבית העם בתל עדשים, שבעבר היה פאב שנקרא "הני־קסון". השלטים נתלו, הקופות נפתחו והקהל החל לזרום. אחרי שנהנו כולם משתייה מוזלת, מנשנושים ומארוחת צהריים במחירים ידידו־תיים לארנק, עלתה לבימה להקת הבית וסיפ־קה מופע יוצא מן הכלל עם רפרטואר שירים ישראליים בלבד.

יוזמי המהלך מבטיחים שזה לא ייגמר בפאב: "אנח־נו מרחיקים לכת מאוד במחשבה על כל הדבר הזה, יכול להיות שנהפוך את המקום לתערוכת אמנות, ואחר כך לקבוצות דיון, ואז להרצאות מעניינות עבור צעירים. אפשר לעשות הרבה דברים טובים". גלעד יורפסט ממועצת עמק יזרעאל, ראש צוות ההיגוי של הפרויקט, סיפר על היזמה: "לצעירים של היום קשה מאוד לחיות במדינה שלנו. חשבנו שיהיה נחמד אם נוכל להציע לחבר'ה הצעירים מקום טוב לצאת אליו בלי שנצטרך לשבור חס־כונות בכל פעם מ־100 ש"ח".

גם ראש המועצה האזורית עמק יזרעאל אייל בצר הגיע לפאב, התיישב לצד הבליינים הצעירים ולגם מעט מכוס הבירה שהוגשה שלו, כדי להרגיש צעיר כמו כולם. "ההפקה הזו היא חשובה לנו מאוד. אנח־נו מלווים את הצעירים שלנו מגיל אפס בעצם, אבל אחרי שמסתיים השירות הצבאי הפורום הזה מת־חיל להתפורר", הודה בצר. "חשוב לנו לחזק בחזרה את הקשר הזה וליצוק לתוכו את הנוער האיכותי, שהוא העתיד של המדינה ושל העמק, וביחד ליצור אתו אתגרים נוספים.

"אנחנו מתחילים פה אירוע חברתי, אבל מבחינת־נו, השמיים הם הגבול - זה יכול להימשך לדברים פשוטים יותר ולהגיע עד להקמת יישוב אפילו".

"יזרעאלה". "מקום טוב לצאת אליו בלי שנצטרך לשבור חסכונות בכל פעם" צילום: עמרי אילת

"פפו". "אנחנו מארחים גם את אנשי המושב לדרינק של אחרי יום עבודה"

מוטי בוהדנה, "פפו": "החלטנו להגיע לכאן לצלפון, וקנינו כאן את המשק. את אזור מטה יהודה אהבנו מאוד והתחלנו לשפץ את היקב, שבתחילה היה בכלל לול תרנגולות. את המקום שיפצנו מהמסד עד לטפחות, וכיום היקב מעוצב באווירה יוקרתית, ללא זכר לנוצה אחת שעירה"

את אזור מטה יהודה אהבנו מאוד והתחלנו לשפץ את היקב, שבתחילה היה בכלל לול תרנגולות. את המ־קום שיפצנו מהמסד עד לטפחות, וכיום היקב מעוצב באווירה יוקרתית, ללא זכר לנוצה אחת שעירה". אוכל, שתייה, מוזיקה, אווירה: "במקום יש אווירה מאוד ביתית, אנשים מרגישים בבית ואנחנו מארחים גם את אנשי המושב לדרינק של אחרי יום עבודה. במקום אנו מארחים גם קבוצות שמגיעות לסיור בתיאום מראש, לטעימות או לשתות יינות ב־25 שקלים לכוס ו־80 לבקבוק, בירות ב־20 שקלים לשליש ו־25 שקלים לחצי.

"מלבד היינות והבירות שאנו מייצרים כאן אנו מק־פידים להתעדכן בהופעות חיות שאנו מביאים החל מג'אז, מוזיקת אירית, ווקאל וזמרים כמו יאיר דלל, שהופיע כאן לא מעט פעמים עם מוזיקה אנדולוסית ועוד".

מי ומי: "ליקב מגיעים צעירים מהאזור, מירושלים, מתל אביב, ממודיעין, מגדרה ומכל מקום, אלינו מגיעים אוהבי יין מנוסים. בנוסף, אנחנו מארחים קבוצות של אירועים בכל שעה, בימי שישי אנחנו פתוחים באופן חופשי מהבוקר ועד כניסת השבת. במוצ"ש אנחנו עובדים ואנחנו מארגנים ערבים סגו־רים אם מזמינים. יש לנו גם תעודת כשרות".

בעלים: מוטי ולילך בוהדנה.

שעות פתיחה: בשישי מ־09:30 עד שעה לפני כניסת השבת, כל זמן ושעה בשאר ימות השבוע, בתיאום מראש.

קפה טל - קפה ובר במושב

נ"צ: בתוך בוסתן גדול במושב אורה. באזור פינות חמד, פיקניקים ונישות מגניבות לישיבה.
קפה טל הוקם לפני שלוש שנים לאחר שהבעלים טל אורן הכיר את אשתו ימית בתל אביב. השניים עבר למושב אורה והקימו בו משפחה. טל, שבעברו ניהל את בית הקפה "אילנס" בתל אביב וסניף של "קפה ג'ו" בעיר והיה מדריך קפה במשך שנים, הבין שבמושב אורה יש צורך בבית קפה שכונתי. בני הזוג התחילו להכין ג'חנונים תוצרת בית, וכשגדל הביקוש גדל גם השטח והפך לבית קפה שפתוח מהבוקר עד אחרון הלקוחות.

אוכל, שתייה, מוזיקה, אווירה: "בקפה יש מגוון סוגי משקאות ואוכל שמתאים לכל שעות היום. במקום יש הרבה מקומות ישיבה על הבר, יש פופים, נרגילות ומקומות ישיבה למבוגרים. בעיצוב של המקומות השתדלתי להגיע לכולם.
"על הבר אנחנו מגישים גם אוכל שמתאים לכל שעות היום, שהם אפרטיפים של בירה טובה וג'וני טוב. בגלל שהמטבח שלנו חלבי, יש לי קובה עם גבינות ופטריות שאנחנו מגישים לצד בירות מהבית, ויש לנו מאפים שאנו מגישים עם ויסקי משובח. לצד פלטות אנטיפסטי אנו מגישים ערק וודקה ויש לנו כרטיסייה של כל עשר בירות - אחת חינם. מחירי הבירות שלנו נעים בין 25 ש"ח לחצי ו־23 לשליש.
"בנוסף, מדי פעם ישנן הופעות רוק ואפילו מסיבות טראנס ויש כאן מתחם שאני מארגן בו מסיבות והופעות שאנו עושים בהן הרבה דברים, ואני נותן במה לכל מי שרוצה לקבל אותה".

מי ומי: "בית הקפה שלנו הוקם מתוך צורך לתת מענה לתושבי המושב, שרוצים להגיע עם פיג'מה לשתות משהו ולאכול אוכל מפנק. אני מכיר כאן את כולם והקהל שלנו הוא מילדים בני שש, שמגיעים לקנות עם הכסף של ההורים שסומכים עלינו, ועד לקוחות בני 80 שמגיעים לשבת.
"בהתחלה, בית הקפה היה פתוח עד 19:00 בערב, אבל אז הלקוחות ביקשו שאאריך את שעות הסגירה וכיום אני ממתין עד אחרון הלקוחות", מספר טל.

בעלים: טל וימית אורן.

שעות פתיחה: ראשון עד שישי - מ־7:00 בבוקר עד אחרון הלקוחות, סופ"ש - משישי עד כניסת השבת.

לינק - בר ומסעדה

נ"צ: באזור התעשייה של הקסטל, רחוב היצירה 5. בר־מסעדה "הלינק" בקסטל הוא ה"אח" של הבר "לינק" השוכן במרכז ירושלים ומיועד לתושבי מבשרת ציון והסביבה שמגיעים למקום באופן קבוע על אף שאין שילוט המורה על הדרך אליו.
יהודה אסלן, בעלי המקום ו"לינק" הירושלמי, מספר על הסניף שהקים בקסטל: "כתושב מבשרת תמיד רציתי לתת מענה לתושבים ממבשרת שרוצים בר ומסעדה שכונתית, וחיפשתי מקום באזור. לפני שלוש וחצי שנים נסגר בר במקום, שהיה מסודר לעילא ולעילא, אך בכל זאת החלטנו לסדר אותו אחרת בשביל שיהיה נגיש יותר לאנשים. בבר יש 16 מקומות ישיבה.
"בפתיחת המקום ידעתי שאני מכוון את המקום לתושבים וזאת כי אני גר במבשרת ומכיר את הצורך, ולמרות שאין שילוט יצרנו מספיק פרסום מפה לאוזן שמביא את התושבים אלינו, שהמוטו שלנו הוא 'מקום ביתי'".

טל אורן, "קפה טל": "בית הקפה שלנו הוקם מתוך צורך לתת מענה לתושבי המושב, שרוצים להגיע עם פיג'מה לשתות משהו ולאכול אוכל מפנק. אני מכיר כאן את כולם והקהל שלנו הוא מילדים בני שש, שמגיעים לקנות עם הכסף של ההורים שסומכים עלינו, ועד לקוחות בני 80"

אוכל, שתייה, מוזיקה, אווירה: "כמו שתכננו - כך יצא, ותודות לתושבים המקום הפך להיות הבר השכונתי של תושבי מבשרת והקסטל המגיעים לאכול בערב ארוחות משפחתיות ולאחר מכן המקום הופך לבר של ממש עם הצעירים של סוף הלילה. גם מבחינת מחירים: המחירים תואמים לאלה של 'הלי־נק' והתפריט הוא אותו תפריט ולא הקפצנו מחירים בגלל שאנחנו הבר היחיד באזור וניתן אצלנו ליהנות מדרינק ומארוחת סטייק טובה במחירים סבירים.
"המוזיקה משתנה בהתאם לאנשים שיש במקום, יש לנו פלייליסט מגוון שאנחנו מכינים ואנחנו זורמים עם סוג הקהל. בנוסף, יוצא לנו לארח גם אושיות ירושלמיות וזה הפך להיות נקודה נוחה וזה הפך להיות מקום בילוי של אנשים שרוצים להיפגש באמצע הדרך".

בעלים: יהודה אסלן.

שעות פתיחה: שבעה ימים בשבוע - ראשון עד חמישי מ־18:00 בערב עד אחרון הלקוחות, שישי־שבת מ־12:00 עד אחרון הלקוחות.

מבחר סופטשלים

במבצע חסר תקדים!

השכרה, מכירה וקנייה של גנרטורים

חברת פאוור און גנרטורים בע"מ פעילה בתחום הגנרטורים משנת 2006.
אנו מספקים שירות של השכרת גנרטורים לטווח קצר וארוך, לעבודה רציפה למטרות גיבוי ולשעות חירום. כמו כן קניה ומכירה של גנרטורים חדשים ומשומשים.

POWER ON
GENERATORS SOUND & LIGHT

במלאי שלנו תמצאו את הכלים הטובים, החדישים והמהימנים ביותר בשוק. גנרטורים מושתקים וסופר מושתקים, עם וללא חופה. בכל הגדלים וההספקים.

מיכלי דלק חיצוניים, לוחות חשמל וכבלים ופתרונות חשמל. אנו נגישים לכל מקום בארץ וכמו כן מעניקים שירות ומספקים פתרונות בתנאי שטח מורכבים 24/7.

ליצירת קשר: טל'. 077-4149904 | m@poweron.co.il

חתול שחור, חתול לבן

הסופרת והמשוררת נורית יובל, שיצרה עשׂרות ספרים לילדים ולנוער, כתבה ואיירה ספר שירים מחורזים, למבוגרים ולילדים, שכולו צבעים וחתולים, ידידיה הטובים מילדותה: "למדתי לקרוא את הבעות השפמים, האוזניים והזנבות שלהם ולהבין מה הם אומרים לי, והם היו לי חברים"

זהר נוי

"קישטה וצבעי הקשת – שירי צבע וציורים" שכתבה ואיירה נורית יובל הוא ספר יחיד ומיוחד בכיכובו של קישטה החתול, המאגד שירים מחורזים וקצובים ואיורים מקוריים וססגוניים לצבעים שונים בעולמנו. הצבע מעלה בנו תחושות ומושגים רבים יותר מאשר הגדרת הגוון בלבד, ופורס מנעד דימויים שפותחים את הדמיון ומבקש מה־קורא להוסיף ולהרחיב את הרשימה ולהתעמק עוד ועוד בעולם הצבעים והצורות.

כל אחד משירי הצבע מוגש בשתי רמות: אחת, לקהל קוראים בוגר, ואחרת, בגרסה נוחה לילדים ובה־טעמה ישראלית מקומית. כל צבע מוגש בכפולת עמודים, מתואר בע־צמים שבהם הוא מתגלה ונחזה בצ־בעוניות המתאימה.

ההומור של נורית יובל מחייך מכל דף. השיר המסכם, "הקשת שלי", מקביל את מצבי הרוח לצ־בעים, המכלול עשוי להנאת מד־ריכים, מציירים, חתולאים ואוהבי שירה בכל גיל וצבע. בסדנת הציור הנלווית לשירים מביא קישטה החּ־תול מונחי יסוד ראשונים בממלכת הצבעים, מספר על מעגל הצבעים, על צבעים חמים וקרים, קלים וכב־דים, וכן על הקו שמגדיר את הצורה, מפריד בין משטחים ונותן גם צל, עומק ומבנה. לקינוח, קישטה מוסיף מילון קצר למילים השגורות פחות בפינו. הספר מיועד לכל גיל, החל מגן חובה.

מתוך הספר על הצבע כחול: "כחולים ספירים וראשי ההרים ושמים ללא ענגים. כחולים הגלים, כחלחלים ערפלים ותכולים מי פל־גים צוננים. כחולה אפלה בליל קיץ נפלא כשעולה לבנה עגולה. וג־לימה קטיפתית של מלכה אמתית מהודרת, רכה וכחולה. תכלכלים ההדים, תכלכלים האדים, לעתים כחלחלים הצלילים. חלומות יש־נים ואודים עשנים ופרחי הזכריני כחולים. מבריק השרקרק בצבעי כחל ושרק וכחולות הן נוצות הכחל. וצבעי הדגלים לבנים ותכולים, גם הים התיכון הוא כחלחל".

בגרסה לקטנים: "השמים כחולים, והים, הגלים והמים אשר בנחלים. וכחול נהדר לפרחי הדרדר ופרחי הזכריני כחולים. וכחולה ויפה גם גלימת הקטיפה לכתפי נסיכה עדי־נה. בלי צבעים תכלכלים איך נניף פה דגלים על התורן לכבוד המדי־נה".

נורית יובל היא סופרת, משוררת, מאיירת ועורכת ותיקה של ספרי ילדים, שהפיקה מעטה וממכחוליה עשׂרות ספרים לילדים ונוער. הייתה מאיירת הבית של העיתון "דבר לילדים" ועורכת עיתוני היל־דים "פילון", "פילוני" ו"כולנו פי־לון" שנים רבות. שיריה מצטיינים בקצב, במשקל ובחריזה.

בין הספרים שכתבה ואיירה: "נו־רית לכל השנה", "דבליו עזאזל" (ידיעות אחרונות); "ליל המפלצות", "סברקדברה" (דני ספרים); "הפוך אותי" או "המלך איפכא והמלכה מסתברא" (כנרת); "נוצת בית החּ־לומות" (כתר).

"את הספרים שכתבתי אני מאיירת, ולפעמים להיפך – אני כותבת את האיורים שציירתי", היא משתפת בתהליך העבודה ועל ההש־ראה ל"קישטה" (אוריון) היא מספ־רת: "'צבע' זו מילה שהנפח והמטען שלה הרבה יותר גדולים מהפירוש המילוני שלה. אומרים על כתבה משמימה שצריך 'להוסיף לה צבע', אומרים על אדם משעמם ש'אין לו צבע', אומרים על דמות מיוחדת ורבגונית ש'היא צבעונית', אומרים על יריבים ש'הם צהובים זה לזה', אומרים על אחד שנתפס בקלקלתו ש'פניו השחירו כשולי הקדירה', יום של אסון הוא 'יום שחור' ולאמן יש 'ידי זהב'". 'בלוז' (כחולים) הם שירי תוגה, 'גרין יירז' (שנים ירוקות) הן שנות התקווה; לכל צבע מקושרים המון מושגים – אדום הוא דם ואהבה ואל המלחמה ופועלים הם 'עובדי הצווארון הכחול' ומידע 'צהוב' זו רכילות זולה וסרט כחול הוא פו־רנוגרפיה ושחור מסמל מוות. איזה עולם דימויים עצום שפותח את הד־מיון והמחשבות!

"בעצם כל עניין הצבעים הוא פיזיקה צרופה. תחושת הצבע נו־צרת למראה עצם שמחזיר אור אל העין, בהתאם לאורך הגל שמגיע ממנו וליכולת קליטת הצבעים בעין ובמוח של הצופה. אפשר למדוד את הדברים ואפשר לתעתע בהם ולעו־רר אשליות אופטיות.

"באמנות יש שלושה צבעי יסוד: צהוב–כחול–אדום, והתערובות של כל אחד עם שכנו נותנת לנו את כל השאר. יש צבעים משלימים – אלה שניצבים זה מול זה והם נחווים על ידינו כטעוני מתח, ואילו גוונים קרובים זה לזה נחווים כמרגיעים. יש צבעים מלהיטים ויש בעלי השפעה מקררת. כשקוראים לילד ספר לפני השינה רצוי לבחור ספר שמאויר בכחלחלים, כאלה שינמנמו אותו, ולא בצבעים מסעירים.

"רציתי פעם אחת לחזור לימים שספר היה להנאה, להרחבת הדעת, לחוויה תרבותית, לחדווה צבעונית, בלי להצטרך לשרת כל מיני פרוב־למות חינוכיות, פשוט משהו שהוא יפה לעצמו. התחלתי את הספר הזה

נורית יובל וספרה. "כתיבה לילדים באה מאותו מקום בדיוק שממנו באה הכתיבה למבוגרים"

←

הפתרון המושלם לחקלאים:

SOS 24

אנרגיה אקספרס בע"מ

הספקה תוך שעה בכל הארץ

הסוף לגניבות הסולר!

שרותי תדלוק שטח מיוחדים

להזמנות: *9002

WWW.SOSENERGY.CO.IL

שרותי תדלוק סולר ניידים, **24 שעות ביממה**, ציוד כבד, משאיות,
אוטובוסים, מנופים, גנרטורים, מוסדות ומפעלים, תדלוק שטח

WWW.SOSENERGY.CO.IL

תדלוק ישירות לכלי ! בכל מקום !! בכל שעה !!! ללא הגבלת כמות !!!!

מעגל הצבעים. מונחי יסוד ראשונים בממלכת הצבעים

איור לצבע כחול. "חלומות ישנים ואודים עשנים ופרחי הזכריני כחולים"

"'צבע' זו מילה שהנפח והמטען שלה הרבה יותר גדולים מהפירוש המילוני שלה. אומרים על כתבה משמימה שצריך 'להוסיף לה צבע', אומרים על אדם משעמם ש'אין לו צבע', אומרים על דמות מיוחדת ורבגונית ש'היא צבעונית', אומרים על יריבים ש'הם צהובים זה לזה', אומרים על אחד שנתפס בקלקלתו ש'פניו השחירו כשולי הקדירה', יום של אסון הוא 'יום שחור' ולאמן יש 'ידי זהב'". 'בלוז' (כחולים) הם שירי תוגה, 'גרין יירז' (שנים ירוקות) הן שנות התקווה"

דווקא מהסוף, מהשיר המסכם שנקרא 'הקשת שלי'. שם הוא מקביל את מצבי הרוח השונים לצבעים השונים. ואחרי שהשיר אמר לי את זה חשבתי שעכשיו צריך לפגוש כל צבע ביחידות ולראות את העצמים שהוא מתגלה בהם, והוספתי לאט־לאט את כל שאר שירי הצבעים. ואז חשבתי שכדאי גם להזכיר כמה מושגי יסוד שקשורים אל הצבעים והוספתי סדנה קטנה. וחשבתי שכדאי להזכיר את הכלניות של בארי והאירוסים של פלמחים ואת חולות הזהב של הים התיכון. וקיוויתי שהקוראים ימשיכו להוסיף עוד ועוד עצמים לרשימות הצבעוניות, שכמה טוב שזכינו להם בקשת הברית מהתורה!".

אהבה גדולה לילדים ולחיות

נורית יובל אוהבת מאוד חתולים, והם גם גיבורי ספרה החדש: "קשה לתאר היום את החיים בימי ילדותי. גרנו אז, אמא ושני ילדים, בבית קטן בתוך שדה גדול בדרום ירושלים. הימים ימי מלחמת העולם השנייה, הארץ הייתה תחת שלטונם של הבריטים וכשרק נולדתי התגייס אבא שלי, שהיה רופא, לצבא הבריטי ונשלח יותר מאוחר לשרות בהודו.

"הכרתי אותו רק כשהייתי כבר ילדה של בית ספר, כשנגמרה המלחמה, אבל אז שוב נעדר מהבית לקראת הקמת צה"ל ומלחמת העצמאות ועד שהיינו משפחה שיש בה גם אבא, ועד שהשדה הריק שלנו נבנה ונעשה שכונה, הייתי כבר כמעט בחורה.

"היינו לבד. שכנים לא היו, ילדים אחרים לשחק אתם בקרבת הבית לא היו, קרובים לא היו לנו וסבא וסבתא לא היו כמעט לאף אחד בימים ההם. החיים היו צנועים מאוד ומי שרצה לשחק היה צריך להמציא את המשחקים בעצמו. אבל היה לנו שדה גדול ורחב ידיים מסביב לבית עם חיטה והמון פרחים, עונות שנה צבעוניות, שיירות של נמלים וכל מיני חרקים מעניינים. על הפרק הזה סיפרתי בספרי 'חיים של נייר' (גוונים)". הספר מתעד חיי משפחה ירושלמית בימי מלה"ע ומלחמת העצמאות מפי ילדה שאינה מכירה את אביה, על יסוד מכתבים אותנטיים של האב הרופא המשרת במשך שנים רבות בהודו עם הצבא הבריטי.

החיים הכתיבו לך להיות סופרת? החלטת שזה מה שתעשי כשתהיי גדולה?

"מעולם לא החלטתי להיות סופרת. פשוט, הסיפורים ישבו בתוך הראש והתחילו לנדנד: כתבי אותי! ספרי עליי! סיפורים הם נודניקים איומים והם לא מפסיקים לטרטר בראש עד שרושמים אותם. עד השנים האחרונות כתבתי רק לילדים, שבחברתם הרגשתי נוח. את הראש של המבוגרים היה לי קשה להבין – יש להם כל מיני בעיות, משכנתה ותסביכים.

"אני כותבת בעיקר על החברים שלי, שהם ילדים וחיות. אני אוהבת לקחת את הגיבורים שלי אל מחוזות הדמיון, שבהם מותר להמציא מה שרוצים. מה החכמה להעתיק את המציאות? הרבה יותר מרתק להמציא דמות, לתת לה תכונות ועלילה, לבנות לה הרפתקה והעיקר – להגיע אל סוף טוב. אחרת נשבר לי הלב".

יובל חוזרת אל סביבת בית ילדותה ואל ה"לבד" שבו חייתה משפחתה. "גם אם אין שכנים, תמיד יש מישהו שמבקר בחצרות שיש בהם פח זבל – החתולים. ואני שמחתי מאוד לקראת האורחים האלה ויניסיתי להתיידד אתם. לפני מרפסת הכניסה למטבח הייתה מדרגה קטנה, ואני הייתי סוחבת חתיכת גבינה מארון הקרח שלנו, מתיישבת עליה ומפתה את החתולים להתקרב. לאט־לאט הם נתנו בי אמון והתחברו אתי. כך היו לי חברים מצוינים שהקשיבו לכל הסיפורים שהמצאתי, והסתכלו על הציורים שהוספתי להראות להם בעזרת מקל בחול, ואף חתול לא אמר לי שאני מדברת שטויות, ושצריך לעשות שיעורים ולרחוץ ידיים וגם מאחורי האוזניים. הם אהבו אותי כמו שאני וזה היה החיזוק הכי גדול שילד צריך לקבל.

"למדתי לקרוא את הבעות השפמים, האוזניים והזנבות שלהם ולהבין מה הם אומרים לי, והם היו לי חברים. אני הרגשתי תמיד שאני חייבת להם על זה חוב גדול, ובכל הספרים שכתבתי מאז הכנסתי תמיד לפחות חתול אחד אפילו אם הוא לא היה שייך לסיפור. בספר הזה הרגשתי שמגיעה להם חגיגה גדולה ממש ומיניתי את קישטה להיות הגיבור הראשי של הספר הזה!".

חשוב ליובל להעביר מסרים חינוכיים ביצירותיה: "תריסר שנים הייתי עורכת 'פילון' והקפדתי מאוד להגיש לילדים קלאסיקה – אגדות מרחבי העולם, אמנויות, מדע בזעיר אנפין, שעשועונים וחידונים, ובוודאי מאוצרות התרבות שלנו. עיבדתי מחדש בעברית מדוברת של היום את משלי השועלים של ברכיה הנקדן, הממשל בן המאה ה־12 מנורמנדי שכתב עברית מקראית; תרגמתי ממשלי לה־פונטיין והבאתי מסיפורי המרחב השֵמי שלנו.

"ספרי דבליו־עזאזל התבסס על אגדות שלמה המלך; הקפדתי מאוד על אמצעים ספרותיים ועל עושר הלשון העברית שלנו, כי אם אין לאדם מילים להתבטא, הוא מתבטא בדרכים אלימות. בעיקר היה חשוב לי הומור, שזה כלי העזר הכי יעיל במלחמת החיים. לדעת להסתכל על כל מצב במבט על ולראות את האספקטים המחויכים שלו. רוב ספריי באים מהמקום של שמחת חיים אופטימית (כפי שניסח אוריאל אופק בלקסיקון הסופרים) והרבה פנטסיה".

נורית יובל מסבירה את ההבדל בין שיר למבוגרים ושיר לילדים: "אם נקבל בהשאלה את הסיפור המקראי, הרי האדם נברא מבוגר. כתוב: 'נעשה אדם' (ולא ילד). המבוגר כבר מכיר הרבה דברים, חיות, תופעות, נופים. כאשר כותבים למבוגר ומבקשים להוליך אותו אל חוויה, צריך להבהיר ולנפות לו מתוך המכלול: זה היה סרדין – ולא אמנון ולא שיבוטה ולא דג ממולא; זה קרה על אדמת חול מדברית – לא רכס הרים ולא שפת נחל.

"הילד, לעומת זאת, אינו מכיר את העולם, אבל נולד עם יכולת לחוות דברים – פכפוך של מים, פרכוס של דג. אצלו אנחנו מתחילים מן החוויה ומוסיפים לו את המידע – זה שמו דג – כפי בשלותו לקלוט. מאוחר יותר מפרטים עוד: זה סרדין וזה לווייתן. למבוגר מתחילים מן המידע ומנפים, לילד מתחילים מהחוויה ומוסיפים.

"מבחינת היוצר, כתיבה לילדים באה מאותו מקום בדיוק שממנו באה הכתיבה למבוגרים: אותם גורמי יצירה, אותה רגישות, אותם כאבים, אותה התרגשות ואותו סיפור שמבקש לצאת. יש גם עניין של התקה – זה לא בדיוק אני, אלא מלך אחד אי־שם ואי־פעם, או כלב או חתול. העיצוב הספרותי הוא זה שקובע איזה קהל ירגיש טוב בתוך החומר שלי.

"למזלי, לא נסגרה אצלי הדלת אל הילדות ויצירותיי מתעצבות בניסוח המתאים לקהל של ילדים, אך כמבוגרת אני מכירה באחריות להגיש להם עיצוב ללא פגם, ואשר קצב ומשקל ולשון עשירה הם חומרי התזונה הרוחנית של ילד. הילדים לא בוחרים מה שמים להם על הצלחת ולנו אסור בשום פנים להגיש מזון קלוקל".

מידע משפטי www.law-info.co.il
עורכי דין ומידע משפטי בתחום המושבים

אביגדור ליבוביץ ושות', משרד עורכי דין - www.lieblaw.co.il
מגזר חקלאי - מושבים
מכירה ורכישה של נחלות, ייצוג מול המינהל, תכנון ובניה, פיצול נחלות, העברות בין יורשים, בנים ממשיכים, צוואות
תחום עיסוק ייחודי:
מיסים, דמי הסכמה והיטלים במושבים
סניף ראשי- בני ברק: רחוב בר-כוכבא 23, מגדל V Tower , בני ברק
סניף צפון: רחוב ארלוזורוב 25, עפולה
טל. 03-5751531 , נייד. 054-6777094

גד שטילמן, משרד עורכי דין www.shtilman.co.il
מקרקעין, מושבים, מינהל מקרקעי ישראל, משפט מסחרי
בנים ממשיכים, ירושות במושבים , ייצוג במכירת משקים ושימושים חורגים
ז'בוטינסקי 35 ר"ג, מגדלי התאומים 2 , טל. 03-6132432, office@shtilman.co.il

גבי מיכאלי ושות'
משרד עורכי דין
www.mmlaw.co.il
בנים ממשיכים וירושות במושבים
ייצוג במכירת משקים
ערעורים על מס שבח ודמי הסכמה
ליווי משפטי ועסקי לפל"ח ולעסקים במגזר החקלאי
רחוב אנצו סירני 40 גבעתיים, 53241
טל. 03-5714512, mmlaw@mmlaw.co.il

שדה ושות'
משרד עורכי דין ונוטריון
מגזר חקלאי - מושבים
מקרקעין, תכנון ובניה, הפקעות
הוצל"פ, צוואות וירושות, ליטיגציה
התמחות מיוחדת:
- שימושים חורגים ופינויים
- העברת זכויות והורשה בנחלות
אופנהיימר 7, פרק המדע, ת.ד 361, רחובות
טל. 08-9415022 , נייד. 054-5677852

אורית קרן-פולק, עו"ד
מושב היוגב 0544-719603
פתרון לסכסוכים בנחלות, והעברה בין-דורית
גישור, הסכמים, ירושה
תל אביב - חיפה:
רוזנברג, אברמוביץ', קרן-פולק משרד עו"ד
טל. 03-6081451 , נייד. 0544-719603

לירן פרידלנד, משרד עו"ד
www.fridland.co.il
דיני משפחה
משפט פלילי
הסכמי ממון, גירושין, אלימות במשפחה
שד' שאול המלך 39 תל אביב
טל. 03-6918635 נייד: 050-2247769

תמיר יחיא,
משרד עורכי דין ונוטריון
אגודות שיתופיות, מושבים, העברת זכויות במשקים
הסכמי ממון, ירושה, צוואה
שד' התעשיה 8, אשקלון (בית ד.ס.ו.ר)
טל. 08-6758880 , נייד. 054-2666664
סניף תל אביב: ברקוביץ 4, טל. 03-6879990

צחי בן עיון, עורכי דין ונוטריון
ייעוץ משפטי - גישורים * בוררויות * בתי משפט * אגודות * קיבוצים
חברות * עמותות * רשויות מקומיות * ועדים מקומיים * מושבים
רח' יוסף לוי 23, א.ת. קרית ביאליק, טל. 04-8711227, law@benayun.com

עו"ד רמי פילו
מסר את פילו ושות', משרד עורכי דין
הסדרים משפחתיים בנחלות -
בנים ממשיכים, שיתוף וחלוקה, הסכמי ירושה
עסקאות מכר ואח' בנחלות
הסדרת שימושים בלתי חקלאיים
בוררויות וגישור - זכויות בנחלות
רחוב המסגר 52א' תל אביב, 6157402
טל. 03-5626210, 054-4323970

עו"ד !
לפרסום במדור זה
חייג/י
054-6766061

יואב ציוני ושות',
עורך דין ,נוטריון ורואה חשבון
דיני עבודה - עובדים זרים
ייצוג חקלאים מול עובדים זרים ו/או עובדים מהשטחים
דיני מיסים , עבירות מס
ייצוג חקלאים בהסדרי מס, ערעורים ועבירות מס
רחוב הבונים 6, רמת גן
טל. 03-6005012 , נייד. 050-5430819

דוד דהאן, משרד עורכי דין
דוד דהאן, עו"ד
רשות מקרקעי ישראל, שימושים חורגים, פינויים, אגודות שיתופיות, מושבים, עסקאות מכר בנחלות, צוואות וירושות בן ממשיך, הסכמי ממון, פירוק שיתוף, נזקי חקלאות, ביטוח לאומי - תאונות עבודה ומחלות מקצוע
אלוף עוזי נרקיס 9 , מעלות
טל. 04-6883831 , נייד. 052-7950637

עו"ד !!! לפרסום במדור זה חייג/י 054-6766061

מגוון ציוד ופתרונות לאירוע המושלם

POWER ON

חברת פאוור און גנרטורים בע"מ הקיימת משנת 2006 מציעה מגוון רחב של פתרונות לאירועים. ציוד להשכרה מן החדישים בשוק, התקנה, ייעוץ וליווי מקצועי צמוד.

הציוד שלנו כולל: גנרטורים מושתקים בכל הגדלים וההספקים, הגברה (מערכות ענק ומערכות קטנות), תאורה: תאורות במה ושטח, עיצוב תאורה, פריסות ותשתיות חשמל, טראסים מרובעים גם לשלטי פרסום, מצננים, תאי שירותים ממוזגים ומפוארים.

מספקים שירותים לאירועים המוניים, מופעים, פסטיבלים, ירידים, תערוכות, חתונות, ימי סטודנט, דוכנים, אירועי קד"מ, אירועי ספורט ועוד ועוד.

אנו מגיעים לכל מקום ונערכים בזמן התארגנות קצר עם צוותים מקצועיים שמעניקים שירות צמוד ואיכותי.

ליצירת קשר: טל'. 077-4149904 | m@poweron.co.il

שמש במרום זורחת

מבחר משיריו של ע' הלל, כמו "למה לובשת הזברה פיג'מה?", "יוסי ילד שלי מוצלח" ו"כשהדוד שמחה שר", כונסו בספר חדש

אסופה ממיטב שירי הילדים של ע' הלל, "שמש במרום זורחת", היא הספר השישי בסדרת שירי המופת לילדים, בעריכתה של יעל גובר. ע' הלל היטיב לתאר בהומור ובל־שון רעננה תמיד את הוויית הילדות הישראלית. ביצירתו השופעת, שזכתה ללחנים אהובים, מת־קיימים פיוט ושובבות, רוח שטות והבנה לנפש הילד, סקרנות ומשחק, ומעל לכול: אהבה לטבע ולשפה העברית על כל רבדיה.

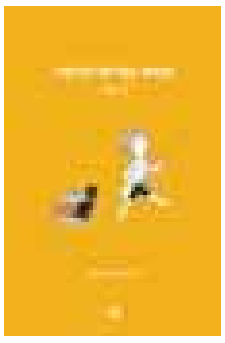

בין השירים: "אני שואל", "בול־בול־למה־ככה?", "למה לובשת הזברה פיג'מה?", "יוסי ילד שלי מוצלח", "כשהדוד שמחה שר", "כשדודי שמחה מתגלח", "שני עננים" ועוד. הספר מלווה באיוריה של עינת צרפתי, המעניקים עוד "חכמות" וקונדסות לשירים ולסיפורים (הוצאת דביר, 71 עמודים, מנוקד).

שברירות הקשר האנושי

דברה מקינלי, בספרה "חלק מזה היה נכון", מצליחה לגעת בעדינות בנושאים עמוקים הקשורים לקשיי אמצע החיים בסגנון ספרותי מיוחד וכובש לב.

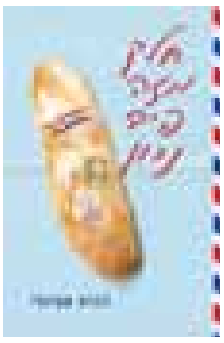

כאשר הסופר האמריקני ג'ק קופר מקבל מכתב מאיב, קוראת ברית שאינו מכיר, הוא אינו מייחס לו חשיבות. המכתב נכתב ביד ונשלח במעטפה מעבר לים, אבל מעבר לכך, אין בו דבר יוצא דופן. אולם ג'ק, שנפרד לא מזמן מאשתו השנייה, מוצא במכתבה הקצרצר את הפשטות והישירות שכמה להן, ואת אהבתם המשותפת לאוכל משובח ולבישול. אט־אט נרקם ביניהם קשר יוצא דופן, המאפשר להם לשתף זה את זה במסתרי לבם.

על רקע כישלון חיי האהבה של ג'ק ויחסיה המתוחים של איב עם בתה העומדת להינשא, מציעים השניים זה לזה במכתביהם הקשבה וקבלה, למרות, ואולי בגלל, המרחק והזרות. איב מוצאת את עצמה ניצבת פנים־אל־פנים מול בעלה לשעבר שנטש אותה, מול רגשותיה הקשים של בתה, ובעיקר מול עצמה, על פחדיה ועל תקוותיה. וג'ק, לראשונה בחייו, ניצב מול משמעותן של רווקותו ושל יצירתו הספרותית. הם מתחילים להתמודד עם מהמורות חייהם, אך האם יצליחו להמשיך את הקשר אל מחוץ לגיליונות הניירת? (מאנגלית: נורית לוינסון, הוצאת מודן, 198 עמודים).

רוב החלומות מתגשמים

"זה החלום שנחשב" מאת אריה דריפוס הוא קובץ סיפורים מאתגר על הכפר הגלובלי, סיפורים חובקי עולם שכל אחד מהם הוא עולם בפני עצמו. בלב העלילות נשים וגברים, לא גיבורי תקשורת ולא חלכאים נדכאים, שנאבקים בתעתועי הגורל ויכולים להם. הסיפורים האישיים שלהם מתחברים לזעקה חברתית אילמת של מי שרודפים אחר חלומם ונדחקים לשולי החברה הצרכנית, מעזים, מנסים ומצליחים.

המאפיין והמאחד אנשים ועולמות כל כך שונים הוא דרך החתחתים הנכפית עליהם. הסיפורים לוקחים אותנו לברלין וליערות אפריקה, למפגש לילי בשדה תעופה ריק למחצה בניו יורק ולחגיגה נאצית במלחמת העולם השנייה, לפריז על המתרחש ברחובותיה, למירוץ הנדל"ני בחיפה ולכרמל בעתות מלחמה.

לאהבה על מגוון היבטיה שמור מקום נכבד – לעתים זו אהבה שונה, אחרת, מפתיעה. מגוון הדמויות המתוארות כמעט אין־סופי. הן מייצגות טיפוסים אוניברסליים במצבי לחץ ומצוקה, אך הנקודה היהודית־ישראלית תמיד ברקע. "בדרך לשבע נשיקות" הוא סיפור אופטימי שמנסה להזכיר עד כמה החיים האפורים של כל אחד מאתנו עשויים להיות מרתקים אם רק יודעים ליהנות מהם (הוצאת ספרי צמרת, 215 עמודים).

עולם של טלקינזיס

"אדון הטלקינזיס – עץ עתיק יומין" מאת עידן ק' הוא ספר פנטזיה לבני נוער, ראשון בסדרה, שמתרחש בתוך עולם חבוי של טלקינזיס. העלילה לוקחת אותנו לטלהוויליג', עיירה חבויה במרכז ארצות הברית, שעליה שומרים אנשיה. הם יכולים לגרום לכל רכב שיתקרב יותר מדי בשבילים המוסתרים אליה, להסתובב. הם עושים זאת בשקט בעזרת היכולות הטלקינטיות והטלפתיות שהם ניחנים בהן.

איידן, גיבור הסיפור, לא מכיר דבר מלבד העולם הרגיל, ולמיטב זיכרונו, מעולם לא הזיז חפץ בלי לגעת בו ומעולם לא ביקר בעיירה של אנשים שיודעים לקרוא את מחשבותיו. מעולם גם לא הואשם בהפנוט מישהו בעל כורחו וחרב, הוא מודה, שתמיד רק חלם להחזיק אחת.

מפגש בלתי צפוי עם דמות צפויה עוד פחות הוביל את איידן למכתב מסתורי שהמתין לו שנים רבות. מכתב זה משנה את חייו ללא הכר – לגורל שתוכנן בעבורו בטרם לידתו. הוא מוצא את עצמו מוקף טלקינזיס וטלפתיה, חברים נאמנים, אך גם אויב אימתני שהיה מעוניין להניח את ידיו דווקא עליו. אויב גדול מדי בשבילו, אולי אף גדול מכל העולם הקסום והבטוח שאיידן הספיק כבר להכיר ולהתאהב בו (הוצאת אוריון, 500 עמודים).

© עמוס צימרמן
amosquitoz@gmail.com

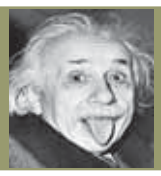

4 אונות

תשבץ היגיון מס' 145

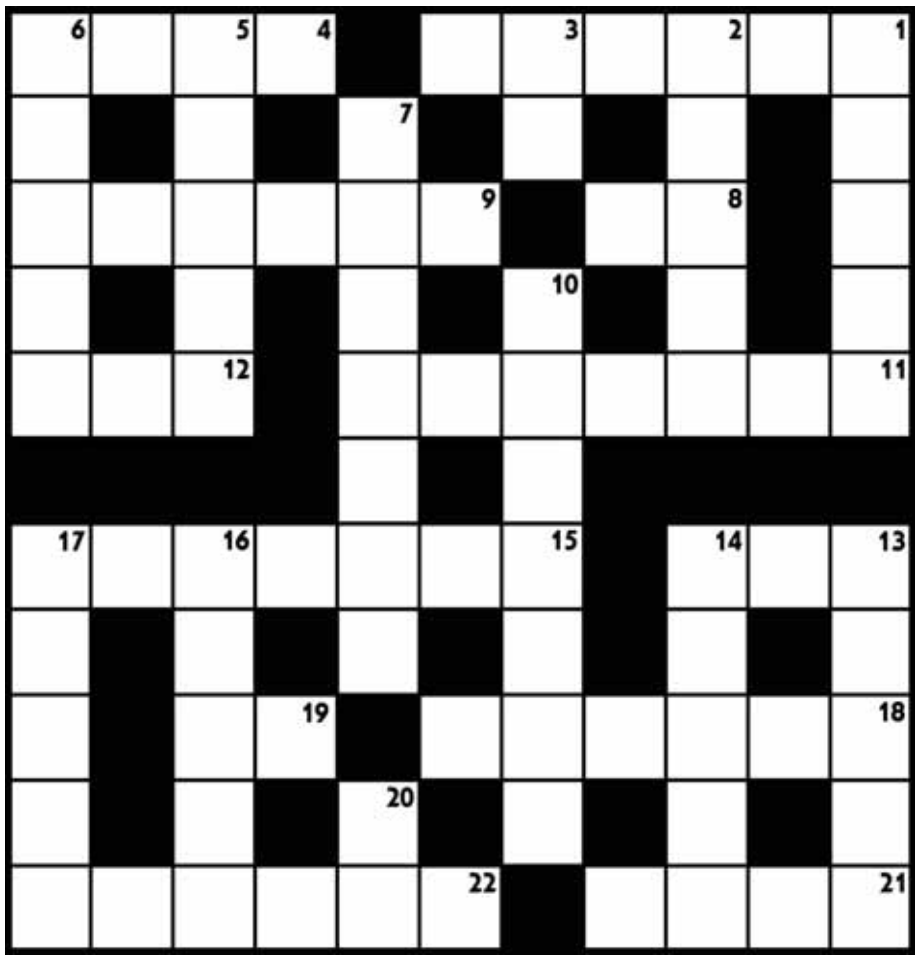

מאוזן:
1. לא מוכנים למכתב בבקבוק צף (6); 4. הבו כף לחלק מהאוזן (4); 8. (יחד עם 20 מאונך) שיח על סירה (4); 9. כשהדברים לא הסתדרו הוא עזר לנפטר להריח טוב יותר (3,3); 11. ברקוביץ' התקומם בגלל קיבוץ (5,2) (ע"פ דובי זמר); 12. יוצר, תהיה מנג'ר הקבוצה! (3); 13. סופי מזג בשובו (3); 15. לרוב ניל זמר ישראלי (2,5); 18. זוג החברים הטובים שם את האביזר הרפואי בצד (3,3); 19. (יחד עם 3 מאונך) נממש את שנייסד (4); 21. הפילוסוף שנוצח (4) (ע"פ דבורה שני); 22. רהב במכתש מהתזמורת (3,3) (ע"פ דובי זמר).

מאונך:
1. אפשר לגעת בתוכן גולגולתו של אביבי (5); 2. אמונתם בלבד גרמה לכם לפזז (5); 3. ראו 19 מאוזן; 5. אם תעודדי את הראשונה נגיד עלייך מילה טובה (5); 6. שר כמו אשנב (5) (ע"פ אסא אורן); 7. מה משחקים אליוט ויעל? (7); 10. והרי הפרטים כמו עסקת קצין המודיעין (7); 13. לפרזיטית לא חם במדבר (5); 14. שלמה חם זרועו בכיתה האחרונה (5); 16. המראתי אל דגלה של בייטס (5); 17. באלו עסקים נמצאות מלאני ואפרת? (5) (ע"פ אורי ויסוצקי); 20. ראו 8 מאוזן

תשובות לתשבץ הקודם, מספר 144:

מאוזן: 1. קושמרו; 4. נמצב; 8. קרמל; 9. בונגוס; 11. הרפתקני; 12. רמס; 13. סבב; 15. יורוליג; 18. להגריל; 21. פיתה; 22. נעלבנו.
מאונך: 1. קידמה; 2. שיקוף; 5. מיגור; 6. ביסוס; 7. קובי פרץ; 10. תקריבים; 13. סילוף (נפלה שם טעות בהגדרה, עמכם הסליחה); 14. בוגרת; 16. לבלוב; 17. גמרנו; 20. מערב.

למכירה

1. טרקטור פיאט 640
2. קונה מרססים תקינים ולא תקינים וציוד חקלאי
3. למכירה עצי זית בני 15 שנה
4. טרקטור ניו - הולנד 75 כ"ס, 2009
5. מרסס עשביה 500 ליטר+ 1000 ליטר
6. מרססי מפוח 500 + 1000 + 1500 ליטר + 2000 ליטר
7. דיסק הידראולי+נגרר
8. מתכת מין 1.00+1.60+1.80
9. מכונת מיון לפירות
10. קונה טרקטורים וציוד חקלאי משומש
11. מחרשה 2 סכינים+ 3+4
12. מזלג אחורי 3 נקודות
13. אוסף מיכלים
14. הובלות טרקטורים לכל חלקי הארץ

לפרטים: 054-4917064

- ג'ון-דיר, 40-31, 4X4, 1983 במצב מעולה
- נוי- הולנד MT-135, 4X4, 1998
- נוי- הולנד פורד 7840,4X4, 1996
- פרגסון, 5340, 4X4, 2004
- פרגסון, 135, 75 הגה הידראולי
- פורד, BOC 7, 79 + מזלג - ריתום מהיר
- מלגזת הייסטר 4.5 טון 2009, 2010
- מלגזה חשמלית תלת שלבי
- מחרשת צלחות 4 חדש "שניצקי" חדש
- דיסק צלחות 3 נקודות 9,8,7 "שניצקי" חדש
- מדשנת 500 ליטר חדש
- מתחחת 1.60, 2,00 חדש "שניצקי"
- קלטרות דגם מחוזק 12,9,7 רגלים
- ג'ון דיר 6800, 94 4X4 + קבינה
- ג'ון דיר 4230, 74 לאחר אוברול
- מיני מחפרון 322, 2000 זחל
- מיני מחפרון, 323, 2008 זחל
- מיני מחפרון, 323, 2009 זחל
- מיני מחפרון, GLB, 2010 זחל
- טרקטור מקורמייק - 125 4X4, 2002
- מרסס דגניה 1000 ליטר 3 נקודות
- קייס מעמיס, 580, 1993 4X4, כף נפתחת
- בובקט ג'יל 4535, 2002 במצב מעולה
- בומג, 120 95 מנוע חדש

מיכון חקלאי קניה, מכירה, החלפה טרקטורים ומלגזות
050 - 7294519

חלונות, דלתות, סורגים - בלגי, ויטרינות לסלון יד 2 וחדשים (ברכישת חדש זיכוי לישן). לפרטים: 050-5274348
03-6884123

למכירה - בית רשת אמריקאי כ-30 דונם מגובלן.
לפרטים, יוסי: 052-3666411

למכירה מערך מיון Aweta 2 ערוצים כפות גדולות במצב מצויין לפרטים:
רפאל 052-3666344

1. פיאט 66-60 מודל 87' צר
2. גולדוני 4X4, 40 כ"ס מודל 96'
3. מלגזה מפעיל הולך 2 טון גובה 2 מ'
4. ג'ון דיר 20/10 מודל 74
5. אפרון 5 מטר גובה
6. רתכת קרדל לטרקטור
7. עגלת הייבר, 4 טון + נגררת
8. פיאט 666 מודל 83
9. מלגזה מניטו 83' 2.5 טון
10. מזלג אחורי, 3 נק' עד 1.5 טון
11. מרסקת לגזם 1.50
12. קולטיטור 9+7 סכנים
13. מלגזה חשמלית סטיל 1500 ק"ג 2003
14. מכולה משרדית + מחסן, 2.40X12, אלומניום
15. פיאט ניולנד TS-110 קבינה 2001 , 4X4
16. פורגיזון 135 מודל 73
17. מרסס מפוח 1,000 + 1,500 ליטר
18. וולטרה 110 קבינה 4X4 2006
19. רכב חשמלי גרירה ומסע
20. סאם גולדין 85 כ"ס, קבינה 4X4 למטע, מודל 2001
21. גרובר 6.5 רגליים
22. פיאט 86 - 82 , מודל 1995, סגור+פתוח
23. גלידי 25 כ"ס מודל 83' במצב מצויין
24. ג'ון דיר 40-10, מודל 81' למטע + 83
25. פיאט 70.66 מודל 86 למטע
26. סאם פורטטו 75, 4X4, הגה מתהפך מודל 97' רק 1,500 שעות כחדש

קנייה * מכירה * תיווך * החלפה
053 - 5262526

למכירה/ להשכרה

* מכירת חיסול!
אתר קרוואנים במחירים מפתיעים ומיוחדים.
052-2796686

* צימרים זריחה בגלבוע

היכרויות

משרד היכרויות רעות למטרת נישואין או פרק ב' לאיכותיים ורציניים בכל הגילאים. מומחית להכרויות ללא ידיעת הילדים שהוריהם מודאגים שילדיהם עדיין לא מצאו זוגיות כלבבם.
צרפו אותם למאגר הלקוחות האיכותי. הקיים מהצפון ועד לדרום כ-25 שנות ותק.
בחורים איכותיים ישרים וכנים אפשרי מסורתיים שמעוניינים בקשר רציני עם בחורה אקדמאית איכותית נעימה ומקסימה באשיותה מאזור המרכז עד ירושלים.
למתאימים/ות נא לפנות לרעות הכרויות 052-4403890
* 50 ר' מהנדס אזרחי, בוגר טכניון, שלושה תארים, נאה מאוד, גבוה, יצוגי ואיכותי, שליו, עדין ורגיש, מיוחד מאוד, מעוניין להכיר רווקה אקדמאית, אירופאית, נאה לקשר רציני.

* 35 ר' נאה, מאוד, חייכנית רגישה, מקסימה באישיותה, ממשפחה חמה ומקסימה ואוהבת מקיבוץ בצפון, מעוניינת להכיר בחור איכותי, אינטלגנט ורציני, עם כוונות טובות ורציניות לנשואין.
לפרטים לפנות לאורלי "לרעות הכרויות" 052-4403890
משרד: 04-8103456
04-9511058

מבנים ניידים

זכאי לצימר בע"מ
בתי עץ לכל מטרה - צימרים, דיור, משרדים ועוד.
גגות רעפים - בניה / חידוש, פרגולות, דקים, תוספות בניה מעץ, ריהוט גן וכו'.
נסיון של 17 שנה בהתיישבות העובדת. איכות ואמינות ללא פשרות.
מושב כפר ברוך, נייד: 052-4658888
www.zakai-le.com

אביזרים לחממות

- פרופילי אלומיניום לחממות - קנו ישירות אצל היצרן
- ברגים + קפיצי אבטחה.
- פרופילי אלומיניום סטנדרטים + מיוחדים .
- קליפסים לכל סוגי החחמות במחירים אטרקטיבים.
- ייעוץ מקצועי ואמין

יגאל: 052-2343290
פקס: 08-6341503
eet@bezeqint.net
eet1@bezeqint.net
www.aluminium4u.com

מידע משפטי וייעוץ עורכי דין

גדי שילדן - משרד עורכי דין
עו"ד, רו"ח וכלכלן

- **צוואות וירושות**
- **חוזי מקרקעין: בתים, נחלות/משקים, מגרשים**
- **יעוץ מס שבח**
- **טיפול בקבלת החזרים ממס שבח**

מכרתם משק, דירה או נכס מקרקעין אחר ב-4 השנים האחרונות?
יתכן ששילמתם יותר מדי מס שבח
לבדיקת העניין - ניתן לפנות טלפונית למשרדנו (גם אם טופל ע"י אחרים)

הדס 5, מרכז טבעון - 04-9832121
יקנעם מושבה - 050-2145000

טיולים לחו"ל

* טרק על נהר הזנסקר הקפוא **(לאדאק, צפון הודו).**
14 ימים, יציאה: 13/1/16.
איתי שביט - 050-5755200
"עולם אחר" -
1-700-708-999
www.awt.co.il

משקים ונחלות

רימקס עמק יזרעאל מומחים למשקים ונחלות בגליל התחתון ועמק יזרעאל, מבחר משקים רחב + דרושים נחלות חקלאיות, הערכת שווי נכס חינם.
מאיר: 052-3067381

יעקב גרוסמן (חבר ועדת בניין ערים לשעבר) מומחה למכירת נחלות ונכסים במושבים + דרושים משקים, ייעוץ ראשוני חינם.
jacob401@gmail.com
054-2109410

ניצן מקובר
שמאי מקרקעין, כלכלן
■ מומחה במגזר החקלאי למעלה מ- 15 שנה
■ מעניק שירות מקיף מקצועי אדיב ומהיר
054-3191117
www.makovern.com

יעקב לנקרי - משרד עורכי דין
עו"ד ומגשר

✓ **אגודות שיתופיות / חקלאיות וקהילתיות -** ייצוג וייעוץ בכל העניינים המשפטיים השוטפים.
✓ **מגזר חקלאי -** רכישת ומכירת נחלות ומגרשים בהרחבה, תכנון ובנייה, תביעות נזיקיות.
✓ **רשות מקרקעי ישראל -** תביעות השבה ופיצויים, שימוש חורג, דמי הסכמה, דמי רכישה, פיצול מגרשים מנחלות.
✓ **הסדרים משפחתיים בנחלה -** בנים ממשיכים, העברת זכויות, ירושות, צוואות, הסכמי ממון, פירוק שיתוף, גישור.
✓ **הרחבות קהילתיות -** ייצוג, ייעוץ, ליווי וניהול.
✓ **משפט מסחרי ואזרחי כללי, נזקי חקלאות.**

שד' ארלוזורוב 18 עפולה,
טל- 04-6499777, פקס-04-6499035
office@lankrylaw.co.il

למשק פטם במושב על יד רעננה דרוש
לולן
בעל ניסיון ויכולת מוכחים ■ מגורים באזור חובה ■ תנאים טובים למתאימים
קו"ח נא, לשלוח לאימייל:
etti443322@gmail.com

לקיבוץ דביר דרוש/ה
אחות מוסמכת לחצי משרה
מייל : eyaltidhar1@gmail.com

פרסום זה יכול להיות שלך! 073-2369058

רכבים תפעוליים קונים במטרו

מטרו, יבואנית "מרשל", הרכב התפעולי הטוב בעולם, מזמינה אותך להצטרף לחברת חשמל, משרד הביטחון וגופי התיירות הגדולים שכבר בחרו ב"מרשל". התקשר עוד היום לתיאום נסיעת מבחן בסוכנות או בביתך ותתחיל ליהנות מכל היתרונות של היבואן המוביל בישראל.

אחריות יבואן	מערך שרות ארצי	מגוון אפשרויות איבזור	מגוון מסלולי תשלומים	אפשרות לטרייד אין

DG-C2/C4

הכלי התפעולי האולטימטיבי, הנוח והבטיחותי בישראל.
אפשרות בחירה בין מרכב קצר לארוך (ספסל יחיד או שניים בכיוון הנסיעה), ניתן להוסיף ארגז אלומיניום או ספסל אחורי נפתח למשטח משא.

DH-C2/C4

הכלי הכי קשוח בשטח, מצוייד בצמיגי שטח, בולמי זעזועים ומנוע חזק לעבירות מקסימלית.
אפשרות בחירה בין מרכב קצר לארוך (ספסל יחיד או שניים בכיוון הנסיעה), ניתן להוסיף ארגז אלומיניום או ספסל אחורי נפתח למשטח משא.

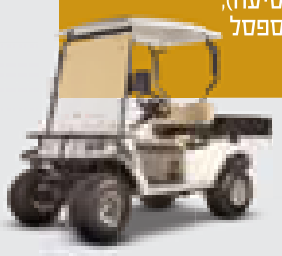

DG/DH FLAT-BED

מוביל הכל ובגדול, יעיל וחסכוני.
אפשרות בחירה בין מרכב גבוה לנמוך.

צפון - רמי: 052-6119980, גלעד: 052-6117083
מרכז - חיים: 050-7692114 | **דרום** - ירון פרג: 053-7361270

*9930

מטרו 4 גלגלי
www.metro.co.il