היחידה
בנייה מתועשת
ראה פרטים בעמוד 9

קו למושב

מבצעי קיץ במחירים חסרי תקדים!
ביצי חופש טריות מהחצר ישר למטבח

לפרטים
ראה עמ' 7

שבועון המושבים וההתיישבות הכפרית • מס' 992 • 27 ביולי 2017 • ד' באב תשע"ז

חוויה כיפית

יפתח ספרמן, מבית הלוי ואור איתן, מכפר אביב, שני צעירים מלאי מרץ הקימו את חברת "אוברלנד ישראל" – משאית מאובזרת וממוזגת המסיעה טיילים מקומיים ותיירים בכל רחבי הארץ • הרכב יסיע גם נכים ומוגבלים לטבע, עמ' 14

משרד האוצר והחקלאים הגיעו להבנות בנושא תיקון 27 לחוק המים, עמ' 4

ירוקים מתמיד! לקבלת העיתון במייל, צור קשר בדוא"ל: kav_daf@tmags.co.il

קו למושב

• **עורך**: עמוס דה וינטר
kav_daf@tmags.co.il
• **מנהלת עיתון**: עדנה זיו
• **מנהל מכירות**: שי מזרחי
• **עיצוב ועריכה גרפית**:
בני בנגלס
• **כותבים**: חני סולומון, זהר נוי, אבי אובליגנהרץ, בר־כוכבא מדרשי, מיקי נירון, עמוס צימרמן, דותן חכים, אלמוג סורין, יעקב מאור
• **גרפיקה מודעות**: צבי אורגד
• **הפקה**: קארין מתנה
kav_daf@tmags.co.il
טל' 073־2369058
פקס' 073־2369088
• **מזכירת הפקה סניף דרום**:
אנה רייזנקינד
• **יועצי פרסום**:
יעקב קניאל, יורם טביבי, שי מזרחי
• **מודעות**:
dorin.segev@tmags.co.il

המערכת אינה אחראית על תוכן המודעות

תכלת תקשורת
עולם של מגזינים

המערכת והמנהלה
רח' מנחם בגין 53, ת"א
© כל הזכויות שמורות. אין להעתיק, לתרגם, לשדר בכל אמצעי, לאחסן במאגר מידע, לפרסם או להפיץ בכל אמצעי כל חלק מן המודפס בעיתון הזה.

סיימתם לקרוא? אנא השליכו את הגיליון לפח המחזור הסמוך למקום מגוריכם.

במילים שלכם בעיתון

קוראים יקרים,
"קו למושב" נכתב עבורכם. יש בו מקום לתגובותיכם על הכתבות המתפרסמות בו, למאמרי דעה, לסיפורים ולשירים שכתבתם, ואף לתמונות שלכדו את עיניכם ונשמרו במצלמתכם. כתבו את שם הצלם בשם קובץ התמונה, הקלידו מאמרים ויצירות ושלחו אל:
editor_kav@tmags.co.il

בקרו אותנו והגיבו גם בפייסבוק, בכתובת: קו למושב - שבו יושבים וההתיישבות הכפרית

חדשות
עמוס דה וינטר

מתגייסים למען עדי

במועצה מרחבים נרתמים לסייע לילד עדי גולדשמידט, ממושב מסלול, החולה במחלת ניוון שרירים פרוגרסיבית ● לאחרונה אושרה תרופה חדשנית למחלה, אך היא אינה בסל התרופות ועלותה כמיליון שקל לשנה

זיוה ועדי גולדשמידט בן 10 וחצי - התרופה עולה כמיליון שקל בשנה

"יום הילד שלי כבר לא יכול לעלות, אז הוא עומד וקורא לי: 'אמא, בוקר טוב'. אני אמות ביום שהוא לא יוכל לחבק אותי יותר," אומרת **זיוה גולדשמידט**, ממושב מסלול שבדרום, אמו של עדי (10) שחולה במחלת דושן – מחלה ניוונית סופנית שדומה ל־ALS של מבוגרים.

ילדים החולים במחלת דושן מתחילים להרגיש קושי בהליכה בגילי 7–9, עד גיל 12 לרוב הם כבר יהיו מרותקים לכיסא גלגלים, לאחר מכן, בהדרגה, הם יאבדו את תפקודם של איברים נוספים, עד שלבסוף יפסיקו לנשום. תוחלת החיים הממוצעת שלהם היא עד שנות ה־20 בלבד.

אלא שלאחרונה חלה פריצת דרך דרמטית במאבק במחלה, בזכות תרופה חדשה – "**אקסונדיוס**", שמצליחה לעצור את ההידרדרות אצל רבים מהילדים שטופלו בה. אך יש בעיה – התרופה החדשה אינה בסל התרופות, ובקופת חולים כללית שבה מבוטח עדי מסרבים לאשר לו את קבלתה. משפחתו אינה מסוגלת לממן את הטיפול בתרופה שעומד על **כמיליון שקלים בשנה**.

טלי קפלן, מנכ"לית עמותת "צעדים קטנים" שמלווה משפחות של ילדים חולי דושן, אמרה: "זה מרוץ נגד הזמן, ולילדים שחולים בדושן אין זמן לאבד. הם מאבדים תפקוד בכל רגע. כשיש סוף־סוף תרופה שיכולה לעצור את הידרדרות המחלה, חייבים להנגיש אותה באופן מיידי".

מקופת חולים כללית נמסר בתגובה: "מדובר בתרופה שאינה רשומה בישראל ואינה כלולה בסל. ועדת החריגים קיימה את דיוניה במלוא כובד הראש המתבקש, ובהרגע שעודכנו שחברת הביטוח הפרטי דחתה את הבקשה למימון, זימנו את המשפחה לדיון חוזר".

"עדי הכי אוהב חיבוקים. לפעמים עוברת לי בראש המחשבה... מה יקרה כשעדי כבר לא יוכל לחבק אותי? יש תקוה לעדי. הרופאים ממליצים להתחיל את הטיפול במיידי – אבל עלות התרופה מיליון דולר לשנה. כל יום הוא משמעותי לחיים של עדי. בעזרתכם נוכל לזכות בעוד חיבוק," אומרת זיוה, אמא של עדי.

דרכי תרומה:

* בהעברה בנקאית חשבון בנק 72070027–946–10 ע"ש צעדים קטנים.
* במשלוח שיק לפקודת עמותת צעדים קטנים, כתובת למשלוח: רחוב נחושתן 5 א.ת אופקים מיקוד 8759405, עבור עדי גולדשמידט.
* בתרומה באשראי.
* בתרומה בפייפל.

תוכן

מים בששון? 4
משרד האוצר והחקלאים הגיעו להבנות שיביאו להפסקת מאבק חקלאי הצפון, בשל הכוונה לייקר את המים למפיקים הפרטיים. הפרטים הסופיים טרם נסגרו

12

מאלפת אלופה
עדי אתרוג מצופר היא הנציגה הישראלית הראשונה, שזכתה להשתתף בתחרות אליפות העולם ברעיית כבשים

14

אוברלנד ישראל
שני יזמים צעירים – יפתח פפרמן, מבית הלוי ואור איתן, מכפר אביב – לקחו רעיון מוכר ברחבי העולם ושדרגו אותו במקוריות: משאית אוברלנד ממוזגת לקהל הישראלי

מבצע מיוחד!

מערכת אזעקה אלחוטית אמינה ואיכותית לבתים פרטיים במושבים !
לביטחון האישי ולשקט הנפשי !!!

מערכת אזעקה אלחוטית (ללא צורך בחיווט ובחציבות) מתקדמת ואמינה מאד, למיגון בתים במושבים ובכפרים במחיר מאד משתלם.
המערכת מתריעה מיידית על ניסיון פריצה באמצעות סירנות חזקות וחיוג לסלולר הפרטי למספר אנשים. **המערכת כוללת לחצן מצוקה.**
נשמח לעמוד לרשותכם להצעת מחיר משתלמת במיוחד. לקבוצה תינתן הנחה מיוחדת!!!
שלא יתפסו אתכם לא מוכנים.

קשרים מערכות - מערכות מיגון ומצלמות אבטחה, מרכזיות וטלפוניה, מערכות כריזה ואינטרקום, קודנים ותשתיות לרשת מחשבים
www.ksharim.co.il 052-3269498

לא משנה מה סוג העבודה...
פשוט תבחר את המיול שלך!

אפשרות לטרייד אין ותשלומים!

MULE PRO 1000

• מערכת בלמי דיסק לכל גלגל בנפרד • מרווח גחון גבוה עם מתלים נפרדים • כושר גרירה והעמסה גבוהים • 4X4 • מהירות נסיעה עד 50 קמ"ש • תא מטען גדול במיוחד

MULE 4010

• תא אחסון גדול • יכולת עבירות גבוהה • 4X4 • מתאים למגוון תחומים • כושר נשיאה וגרירה יוצאי דופן

MULE 610 SX

• צר במיוחד • מתאים לכל עבודה ובעיקר לעבודה חקלאית • טווח טיפולים גדול במיוחד (כל 250 שעות מנוע) • עלויות אחזקה נמוכות במיוחד • 4X4 • נעילה דיפרנציאלית

9930* / משרד 4

דרום: פרג - 053-7361270 | **מרכז:** אמנון - 052-6119974 | **צפון:** יוסי - 052-6111205

*התמונה להמחשה בלבד. כפוף לתקנון. ט.ל.ח.

Kawasaki

משרד האוצר והחקלאים הגיעו להבנות

משרד האוצר והחקלאים הגיעו להבנות חדשות בנוגע לתיקון 27 לחוק המים ● יו"ר התאחדות החקלאים ומזכ"ל תנועת המושבים, מאיר צור: "ההסכמות הן בסיס טוב לפיצוי החקלאים הנפגעים מהתיקון. יש עדיין עבודה בפרטים מול האזורים והמפיקים הפרטיים"

מאיר צור. "יש עדיין עבודה רבה על הפרטים"

משרד האוצר והחקלאים הגיעו ביום חמישי שעבר להבנות בנוגע לתעריפי המים הצפויים כתוצאה להשוות את מחירי המים בכל הארץ כולל **מתיקון 27 לחוק המים.** עם זאת, ההסכם אליו הגיעו הצדדים טרם נחתם.

התיקון לחוק המים נוצר בעקבות דרישה של שר הפנים, **אריה דרעי,** שדרש להשוות את כל תעריפי המים בארץ. החקלאים נרתמו להסדר נפרד למים חקלאיים מחשש שהמחיר יהיה גבוה מידי. תיקון 27 לחוק המים בא ליצור מצב בו תעריפי המים לחקלאות יהיו הוגנים ושווים יותר עבור החקלאים.

ההסכם החדש עליו סוכם בע"פ בשבוע שעבר נועד כדי לפצות את החקלאים עבורם מחיר המים צפוי להתייקר באופן משמעותי. סך כל ההסכם מוערך בחצי מיליארד שקל שייפרס על חמש שנים.

ההסדר החדש, במידה וייחתם, יכלול הקצאת תקציבים בהיקף של כ-400 מיליון שקל לטובת השקעות בחקלאות וייעול משק המים, שייפרסו, כאמור, על פני חמש שנים. בנוסף, התקציב כולל סיוע נקודתי לחקלאים שנמצאים באזור אגם החולה, הגליל ועמק המעיינות ומשתמשים במים מליחים. עבור חקלאי עמק המעיינות יינתן סיוע שוטף. מעבר לכך, יהיה סיוע של עשרות מיליוני שקלים לטובת אגירת מי גשמים ושיפור מערכות המים בעמק המעיינות.

מזכ"ל תנועת המושבים, **מאיר צור,** מסר כי: "ההסכמות הן בסיס טוב לפיצוי החקלאים הנפגעים מתיקון 27 לחוק המים. עם זאת יש עדיין עבודה על הפרטים אל מול האזורים והמפיקים הפרטיים."

לדברי מזכ"ל התאחדות חקלאי ישראל, **אבשלום (אבו) וילן:** "מרבית הנושאים הגיעו לכלל פיתרון. אני מעריך שהמו"מ ייקח עוד מספר ימים. האוצר מנסה לתת תשובות בעקבות הבעיות שהתעוררו כתוצה מתיקון 27, פיתרון לחקלאים שנפגעו עקב העלאת מחירי המים בגליל העליון, עמק בית שאן ובעלי בארות פרטיות. לכל אלה ייקרו את המים באופן משמעותי. מדובר בסוג של הסכם מים חדש שצפוי לעזור לבעיות שלהם כדי שימשיכו לקיים את החקלאות."

ממשרד האוצר נמסר: "במסגרת הסכמות אלו, שגובשו גם בשיתוף נציגי רשות המים, יעביר משרד האוצר תמיכה לחקלאי ישראל בסך של למעלה מחצי מיליארד שקלים על פני החמש השנים הקרובות. המתווה מעגן מחדש את מדיניות הממשלה למחירי מים שוויוניים וסבירים לכל החקלאים בישראל, לצד סיוע ותמיכה באזורים בהם נדרשת השקעה להתמודדות עם המצב.

"עיקר התמיכה האמורה תוקצה עבור השקעות בחקלאות הישראלית, באופן שיאפשר את ההתמודדות עם שינוי מחירי המים, וצפוי להצעיד את חקלאות ישראל קדימה. בימים אלו יושבים הצדדים להשלמת הפרטים בתוכנית התמיכה האמורה."

"משרד הביטחון יסייע בהרחבת היישובים בחוף אשקלון"

אמר ראש היחידה להתיישבות במשרד הביטחון, עמיקם סבירסקי, שסייר במועצת חוף אשקלון

"למרות האיומים אחרי צוק איתן, אנחנו בתקופה שקטה יחסית, כפי שלא הייתה הרבה שנים. היישובים גדלים מתרחבים וקולטים משפחות, ובני היישובים רוצים להישאר כאן." כך אמר ראש היחידה להתיישבות במשרד הביטחון, **עמיקם סבירסקי,** במהלך סיור עבודה מקצועי ביישובי מועצת חוף אשקלון ביום רביעי שעבר. לאחר סיור ביישובים נועד סבירסקי עם הנהלת המועצה ועם ראשי המחלקות. בפגישה השתתפו נציגי פיקוד העורף ונציג הקק"ל.

סגן ראש המועצה, **ציון יצחק,** סקר לפני מר סבירסקי את התרחבות המועצה, את קליטת מפוני גוש קטיף, את הרחבות מוסדות חינוך (ביה"ס חדש בבאר גנים ובביה"ס חופים) וכן את הרחבות הבנייה במושבי המועצה. בפגישה הוצגו כמה פרויקטים שעמם המועצה מתמודדת ומצריכים טיפול, בהם שיפור תשתיות ביטחוניות היקפיות, הצבת שערים חשמליים, רכישת נגררי כיבוי אש וציוד חירום, שדרוג תאורה באזור ההרחבות ועוד.

לאחר הדיון יצאו המשתתפים לסיור באתר ההרחבה בגברעם, בקיבוץ יד מרדכי ובקיבוץ זיקים.

ראש היחידה להתיישבות במשרד הביטחון, עמיקם סבירסקי, בחוף אשקלון

משם המשיכו לבסיס חיל הים באזור וקיבלו סקירה על הפעילות הביטחונית. המשתתפים ביקרו באתר הבניה בגברעם, בו ייבנו 48 יחידות דיור חדשות.

ראש היחידה להתיישבות הביע שביעות רצון מן הצמיחה באזור: "הבשורה החשובה ביותר שלי בתפקידי במשרד הביטחון היא שלמרות האיומים הקיימים היום מגזרת עוטף עזה, אחרי צוק איתן, אנחנו בתקופה שקטה יחסית, כפי שלא הייתה הרבה שנים. היישובים גדלים מתרחבים וקולטים משפחות, ובני היישובים רוצים להישאר כאן. זו בשורה לעם ישראל. אנחנו כאן כדי לעזור למוצות האזוריות ולרשויות האזוריות בגזרה הזו לשמור על חוסן הישובים, לחזק אותם ולאפשר התנהלות טובה ובטוחה בתנאים לא פשוטים," אמר סבירסקי.

הוא שיבח את יוזמות הבנייה של מועצת חוף אשקלון בגברעם, ביד מרדכי ובזיקים וגם בנתיב העשרה שלב ג', פרויקטים שיסייעו להביא לאזור מאות משפחות חדשות.

"אני מודה לראש המועצה, למוצה האזורית ולתושבים שלה על היוזמה ועל הרוח האיתנה," אמר סבירסקי.

מהמועצה נמסר: "אנו מודים, מוקירים ומעריכים את העשייה הפורייה והנאמנה עם היחידה להתיישבות בראשות סבירסקי וצוותו בשותפות פיקוד העורף."

אל תתפשר על פחות מהטוב ביותר!

YAMAHA
Revs Your Heart

החל מ-
₪25,500*

3 שנות אחריות

בואו לפגוש אותנו
באירוע הדגמות ומכירות
במושב אחיטוב, 28.7
בין השעות 10:00-16:00

* מחיר אינו כולל מע"מ

רכבים תפעוליים

סדרת הרכבים הטובים בעולם מבית ימאהה עם מנוע חשמלי בעניין!

BIG FOOT

סגירה קשיחה

רכב להובלת נוסעים

רכב משא

סדרת הדגמים החדשה של ימאהה

יבואן בלעדי: קשר ימי בע"מ - שניצלר 9 ת"א 03-6818814

מכירות: דרום-גילעד: 050-5801040 | מרכז-תומר 054-5448275 | צפון-דני: 054-6888561

אתר קשר ימי: www.kesher-yami.co.il | email: kesher@inter.net.il

מגוון מסלולי אשראי | TRADE IN | שירות בפריסה ארצית

YAMAHA
Kesher Yami

סטודיו דואט לעיצוב

"החטיבה להתיישבות הפכה לזרוע פוליטית; יש להחזירה לחוד החנית של ההתיישבות"

אמר יו"ר ועדת הכלכלה, ח"כ איתן כבל בישיבה לציון 120 שנה לקונגרס הציוני הראשון ● יו"ר החטיבה להתיישבות: החטיבה עברה טלטלה בשנים האחרונות ובחודשים הקרובים נחזור לפעילות מלאה

ועדת הכלכלה של הכנסת, בראשות ח"כ **איתן כבל**, קיימה בשבוע שעבר ישיבה חגיגית לציון 120 שנה לקונגרס הציוני הראשון בבאזל, ודנה בהשקעת **החטיבה להתיישבות** בחקלאות ובחקלאים. היו"ר כבל ציין בפתח הישיבה, כי היא מתקיימת לבקשתו של יו"ר הכנסת, ח"כ **יולי אדלשטיין**, ואמר כי הוא לא מתכוון לעסוק בצדדים הפוליטיים של העניין, אלא בפעולות החטיבה לטובת החקלאים והחקלאות בקו הירוק.

מנהל מרחב דרום בחטיבה, **איציק בר**, ציין כי אנשי החטיבה הם אותם אנשים שעבדו במחלקה להתיישבות בסוכנות היהודית, והפעילות היא אותה פעילות, כשההשקעות מעבר לקו הירוק הן שוליות. לדבריו, החטיבה היא זרוע ביצועית העוסקת עוסקת בבנייה והקמת ישובים חדשים, השקעה בתשתיות ואמצעי ייצור וסיוע למתיישב הבודד. הוא אף ציין, כי החטיבה לא פעילה בשנתיים האחרונות, בשל אי מעבר תקציבים.

ח"כ **עומר בר לב** אמר, כי: "ההתיישבות העובדת מרוצה מפעילות החטיבה, אולם מולה עומדת האימפרטנציה הגדולה של משרדי הממשלה. במקום לייעל את עבודת המשרדים הממשלה מטילה את הביצוע על החטיבה, ולכן מעומס המשימות לעיתים הביצוע נעשה באופן שלא מקובל במנהל תקין. בסופו של דבר משימותיה חשובות, ולכן צריך לדאוג גם לביצוע ראוי."

ח"כ **חיים ילין** הוסיף: "החטיבה מקבלת כספים סמוך לסוף השנה ולכן נאלצת להעבירם לשנה העוקבת, וזה נראה כאילו הם גונבים את הכסף או מקבלים אותו פעמיים – אבל זה לא, ואת זה צריך לשנות. מישהו צריך להסביר לחברי כנסת שרוקדים על הפופוליזם שהכסף עובר פעם אחת, והיתרות עוברות משנה לשנה. המדינה לא מסוגלת להחליף את החטיבה, פעם המדינה ידעה להקים יישובים אבל היום צריך שיתוף פעולה של גורמים רבים וזה לא קורה."

ח"כ **איתן ברושי** אמר, כי לאחרונה פורסם שהמקצוע חקלאי הוא אחרון ברשימת המקצועות המבוקשים, וצריך לשאול כיצד הגענו למצב הזה. לדבריו, צריך לחזק את התפקיד המרכזי של החטיבה, שהוא עיצוב החינוך לחברה יצרנית המתפרנסת מעבודה ועמל כפיים ולא כחברה של סוחרים וצוענים.

מנהל האיחוד החקלאי, **ירון סולומון**, אמר כי "אם לא הייתה חטיבה להתיישבות היה צריך להמציא אותה, היא הסיירת הכי מובחרת שיש במדינה ויש בה 70 עובדים שמנהלים את כל ההתיישבות במדינת ישראל". היועץ המשפטי של התאחדות האיכרים, **אמיר שניידר**, אמר כי בשנים האחרונות החקלאים נדרשים לתמיכה גדולה יותר מבעבר, והוא מקווה שזה יבוא לידי ביטוי בפעולות החטיבה.

יו"ר החטיבה, **גאל גרינוולד**, דיווח לוועדה על הפעילות ואמר כי היא מסייעת לישובים בדרום ובצפון ומסיעת להפוך ישובים נטושים למקומות תוססים עם רשימת המתנה ארוכה. "החטיבה עברה טלטלה בשנים האחרונות לאחר חוות הדעת שציינה כי יש פגמים בתחום האצלת הסמכויות והבקרה, אך בחודשים הקרובים היא תחזור לפעילות מלאה", אמר.

בתשובה לשאלת היו"ר כבל על חלוקת התקציבים אמר גרינוולד כי בעבר התקציב היה מחולק שליש לצפון, שליש למרכז ושליש לדרום, וכעת הוא מחולק באמצעות 'קול קורא' להגשת בקשות שנבחנות לפי קריטריונים שקובע משרד החקלאות. לדבריו, בקרוב תצא החטיבה לדרך חדשה ואסור שנושא ההתיישבות והחקלאות יהיה קשור למפלגה זו או אחרת. "אי אפשר שהמדינה תהייה רק בין תל אביב לגבעתיים, חייבים לתת לצפון ולדרום את הכלים להתיישבות ואי אפשר לעשות זאת עם תקציבים לא רלוונטיים," אמר.

היו"ר כבל סיכם ואמר כי "דוח המבקר על החטיבה מדבר בעד עצמו והרעש סביבה הוא לא סוד, גם העובדה שהכספים מקורם בהסכמים הקואליציוניים יש לכך משמעות ברורה, כשבנט וחבורתו מביאים את הכסף ברור לאן הוא ילך, וזה לא לגושרים או לערבה.

"השאלה לאן החטיבה הולכת מכאן, החטיבה עומדת בפני מבחן גדול. היא תמיד ידעה להיות חוד החנית של קידות החקלאות וההתיישבות, ובשנים האחרונות הפכה להיות זרוע פוליטית שנשא את שם החקלאות לשווא ברוב המקרים, וצריך להחזיר אותה למה שהייתה. אם שר החקלאות רוצה להשקיע בגרעינים תורניים שלא יעשה זאת דרך החטיבה. אני מקווה שזה לא יחזור על עצמו. החקלאות נמצאת במשבר אמיתי שלא הייתה בו שנים רבות, ובזה החטיבה צריכה לטפל ככלי של המתיישבים והחקלאים בתוך הקו הירוק."

מסבירים קרקעות

תנועת המושבים קיימה שני כנסים בנושאי קרקעות, בכפר יחזקאל ובשתולים

עו"ד עמית יפרח. כנסים בנושאי קרקעות

תנועת המושבים קיימה השבוע שני כנסים בנושאי קרקעות. הראשון נערך בכפר יחזקאל ובו סקר יועמ"ש ויו"ר אגף הקרקעות של תנועת המושבים, **עו"ד עמית יפרח** בפני חברי המושב את ההחלטות החדשות בנוגע להיוון חלקות המגורים במושב וכיצד ניתן ליישמן בנחלות במושב. כמו כן, סקר עו"ד יפרח את סוגיית איוש הנחלות שנערכה בליווי תנועת המושבים במושב אשר תאפשר למשפחות צעירות להיקלט בקרוב כבעלי נחלות במושב.

הכנס השני נערך במושב שתולים שבמועצה האזורית באר טוביה, בו סקר יפרח בפני חברי המושב את סוגיית ירושת המשק החקלאי והעברה הבין דורית, כאשר הדגש היה הצורך של בעלי הנחלות לקבל החלטות בנוגע לנחלה, כאשר יש בידם מידע מלא ועדכני – על מנת ולא להיקלע לסכסוכים משפחתיים מיותרים.

פעילות ט' באב בתכנית היישובית ק.ש.ת: קהילות של תרבות יהודית ישראלית במרחבים

הלימוד נערך במסגרת ההכנות לקייטנה שנפתחה ביום ראשון השבוע ולקראת פעילות בנושא "משנאת חינם לאהבת חינם"

החיים מלאים במגבלות. כולנו יודעים מה לא. אבל מה כן?

שאלה זו צפה השבוע בלימוד שהעבירה **רווי פלג**, מנהלת ק.ש.ת מרחבים למדריכות ולרכזת הקייטנות והחוגים של מתנ"ס מרחבים, **במועצה האזורית מרחבים**. הלימוד נערך במסגרת ההכנות לקייטנה שנפתחה ביום א השבוע ולקראת פעילות בנושא "משנאת חינם לאהבת חינם" שתוביל ק.ש.ת במרחבים בט' באב

בקייטנה 'ביף של קיץ – **מתנ"ס מרחבים**' שתיפתח בראשון באוגוסט, ישתתפו 80 תלמידי כיתות א–ו' מבתי הספר במועצה.

הלימוד נפתח בציטוט מדברי **הרב קוק**: "וְאִם נחרבנו וְנֶחְרַב הָעוֹלָם עַל עַמְּנוּ עַל יְדֵי שִׂנְאַת חִנָּם, נָשׁוּב לְהִבָּנוֹת וְהָעוֹלָם עִמָּנוּ יִבָּנֶה עַל יְדֵי אַהֲבַת חִנָּם". בדיון שהתפתח בעקבותיו בחרו המדריכות, בערכים מובילים לקייטנה וביניהם: קבלת האחר, הושטת יד ועזרה, ואהבת רעך כמוך וכן, כבוד וקבלה.

עבודה לקראת ט' באב - ואהבת לרעך כמוך

המדריכות העלו שלל רעיונות ופעילויות לטובת מימוש הערכים הלכה למעשה לאורך כל הקייטנה ומצאו לנכון לכתוב ביחד עם הקייטנים תקנון בו יושם דגש על יישום הערכים המובילים. לאורך הקייטנה הן יחזרו ויבדקו עם הקייטנים, כיצד להעניק "אהבת חינם" תוך מיקוד בביטויים השגורים והמורכבים "מה ששנוא עליך אל תעשה לחבריך" ו"ואהבת לרעך כמוך".

עדי פלץ-שטרן, רכזת הקייטנה, מדגישה כי: "אנו במתנ"ס רואים לנכון להכניס ערך מוסף ומשמעות לתוך הקייטנות שלנו ושמחים לקחת חלק בכל פעילות תוך מימוש ערכי התכנית והמשך ביסוס והנכחת תרבות יהודית ישראלית מקומית במועצה שלנו."

ק.ש.ת במרחבים היא תוכנית משותפת של מועצת מרחבים, **מתנ"ס מרחבים, קרן אבי חי ועמותת ניצנים**. היא פרי יצירתם ומחשבתם של תושבי המועצה בגיבוי המועצה והמתנ"ס ומבוססת על שיתופי פעולה בין המערכות השונות ברשות. מטרות העל של התכנית הינן טיפוח וחיזוק הזהות והתרבות היהודית ישראלית במרחבים על שלל ביטוייה וגווניה והצמחת קהילות בעלות מחוייבות ושייכות למקום, לחברה ולעם.

מבצעי קיץ במחירים חסרי תקדים!

GreenYard

מחזירים את הטבע לחצר

טל' להזמנות וברורים
052-8920020
050-2263506
מושב בוסתן הגליל
greenyard.co.il

ביצי חופש טריות מהחצר ישר למטבח

חברת Greenyard מתמחה מספר שנים
בלולי תרנגולות ביתיים אנו מייבאים את
המוצרים האיכותיים ביותר וכמובן מלווים
את הלקוח לאורך כל הדרך

הלול הטבעי

הלול הירוק

אספקה לכל הארץ

אפשרות עד 12 תשלומים בכרטיס אשראי

ועדת הכספים תדון מחדש בסמכויותיו הבלעדיות של שר האוצר להחליט על מיסים, מכסים וייבוא

כך הוחלט במליאת הכנסת, ביום חמישי שעבר, בעקבות הצעת החוק (הצ"ח מכס ובלו) של חה"כ איתן ברושי

חה"כ איתן ברושי. הכנסת חייבת להיות מעורבת

וייבוא השפעה עמוקה על הייצור המקומי בישראל.

הצעת החוק הונחה על ידי ח"כ איתן ברושי לפני מספר חודשים ובתחילה לא עברה בוועדת השרים לחקיקה בגלל התנגדות הממשלה. בהמשך לכך, שר החקלאות אורי אריאל הגיש ערעור ולבסוף הוחלט כי הצעת החוק תהפוך להצעה לסדר ותידון בוועדת הכספים בראשות ח"כ משה גפני.

ח"כ איתן ברושי: "עריצות האוצר בהחלטות בנושאי מכסים וייבוא חייבת להסתיים. כל האחריות על שרי החקלאות והתעשייה, אבל את כל הסמכויות נתנו בידו של שר האוצר. זה מצב לא הגיוני ומדיניות קבלת ההחלטות מחייבת שינוי. החלטות על הורדת מסים מכסים פוגעות פגיעה אנושה בייצור המקומי בכל התחומים. הכנסת חייבת להיות מעורבת על מנת לשמור על הייצור המקומי, על החקלאות ועל התעשייה. הייצור המקומי אינו רק כסף, הוא גם ערך. מדובר על הצורך באיזון נכון בין השיקולים הכלכליים לבין הערכים הבסיסים של מדינת ישראל ועתידה."

הפגנת תושבי המועצה מגידו נגד הקמת המתקן

הפגנה נגד אחסון קונדנסט באזור "חגית"

בהפגנה השתתפו מבוגרים, נוער וילדים, שהביעו שביעות רצון מהזדהות של מאות רבות של נהגים, שצפצפו כאות הזדהות עם המאבק

עשרות רבים של תושבים מיישובי **מועצה אזורית מגידו, בת שלמה, דלית אל כמל, זיכרון יעקב ויקנעם עלית,** הפגינו בשבוע שעבר בהנהגת ראש המועצה, **איציק חולבסקי**, בשדות אליקים, סמוך לכביש 70, נגד כוונת ההמשלה להקים מתקן לאחסון קונדנסט באזור "חגית".

המפגינים עמדו שעות ארוכות עם שלטים ופלריגים וניצלו את התנועה האיטית של המכוניות צפונה כדי להגביר את החשיפה של הנהגים למסרים של המאבק. בהפגנה השתתפו מבוגרים, נוער וילדים ומארגני ההפגנה הביעו שביעות רצון מהזדהות של מאות רבות של נהגים שצפצפו כאות הזדהות עם המאבק.

איציק חולבסקי, ראש המועצה האזורית מגידו, אמר בהפגנה: "אני מודה לכל האנשים האכפתיים ,מעורבים ומסורים שהגיעו להפגנה ועמדו שעות עם שלטים בשדה לארוך הכביש. המאבק הצודק יימשך בכל הדרכים – בלחץ פוליטי על שרים וחברי כנסת, בתקשורת, באפיק המשפטי בו הגשנו עתירה לבג"צ ובהפגנות של הציבור הרחב . נמשיך להיאבק בנחישות רבה ובעקביות"

נציגי המשק המשפחתי נפגשו עם שרת המשפטים

שרת המשפטים, איילת שקד, אמרה כי מפלגת הבית היהודי מחויבת לחקלאות ולהתיישבות ותסייע ככל שניתן לחזק את ידם של החקלאים

נציגי המשק המשפחתי ובהם מזכ"ל תנועת הפועל המזרחי, **איציק איליה**, מנהל אגף המשק בתנועת המושבים, **פלג אוריון**, מזכ"ל האיחוד החקלאי, **עו"ד דודו קובמן**, מזכ"ל משקי פועלי אגדות ישראל, **שרגא נוי**, נפגשו עם שרת המשפטים על מנת לשוחח על אתגרי החקלאות וההתיישבות.

שרת המשפטים, **איילת שקד**, מסרה כי מפלגת הבית היהודי מחויבת לחקלאות ולהתיישבות ותסייע ככל שניתן לחזק את ידם של החקלאים.

עו"ד דודו קובמן מסר בפגישה, כי חשוב שגם בבית היהודי יהיה לפחות חבר כנסת אחד בלובי החקלאי שיהיה מעורה באתגרים של החקלאים שנתונים לקשיים רבים בשל רגולציה וחוסר חשיבה ארוכת טווח דבר שהביא לצמצום מספר החקלאים במשק המשפחתי עד כדי סכנה של ממש.

איציק איליה, שסייע בארגון הפגישה, אמר כי חשוב הסיוע של הבית היהודי בחקיקה בכנסת ובתהליכי קבלת ההחלטות בממשלה.

נציגי המשק המשפחתי בפגישה עם השרה שקד

עמק יזרעאל נבחרה לתכנית "קהילה לדורות"

עמק יזרעאל היא המועצה האזורית היחידה שנבחרה לתכנית ● המשמעות: תקצוב של כמיליון ₪ להגברת מעורבות הוותיקים בקהילה וכן הרחבת שירותי "קהילה תומכת"

המועצה האזורית עמק יזרעאל נבחרה לתכנית "קהילה לדורות". מטרת התכנית לפתח מודל עבודה בתחום האוכלוסייה הוותיקה, שניתן יהיה להרחיבו ולהטמיעו בעתיד ברשויות אחרות. התכנית תעסוק בשני כיוונים עיקריים: בהיבט הקהילתי – עידוד והגברת מעורבותם של ותיקי העמק בעשייה הקהילתית ובהיבט הפרטני – הרחבת השירותים לחברי "קהילה תומכת", תכנית המופעלת על ידי **עמותת ותיקי עמק יזרעאל**.

עמק יזרעאל היא המועצה האזורית היחידה שהתקבלה מבין כל המועצות האזוריות בארץ, אליה התקבלו רק 6 רשויות. ההשתתפות בתכנית מעמידה לרשות המועצה תקציב של 1,140,000 ₪ למשך 3 שנים.

בנימוקי הבחירה של הוועדה, נכתב, כי הסיבות לבחירה הן: "הערכת פעילות המחלקה בתחום של אזרחים ותיקים, קיומן של תשתיות עבודה קהילתית, ניסיון בקליטת תכניות פיילוט והפעלתן, מידת שיתוף הפעולה בין הרשות לגופים מפעילים, מידת ההשקעה בתחום של אזרחים ותיקים וחוות דעת הפיקוח המחוזי הן מהשירות לאזרחים ותיקים והן מהשירות לעבודה קהילתית במשרד העבודה והרווחה".

מנהלת אגף קהילה ורווחה, **אתי גפן**, אמרה השבוע: "אנו נרגשים ונלהבים מהתכנית החדשה, נמשיך לקדם, באמצעות שיתופי פעולה, את השירות האיכותי ביותר עבור ותיקי העמק, בקהילה וברמה האזורית."

יד שנייה משופץ

מגורים יד שנייה משופץ

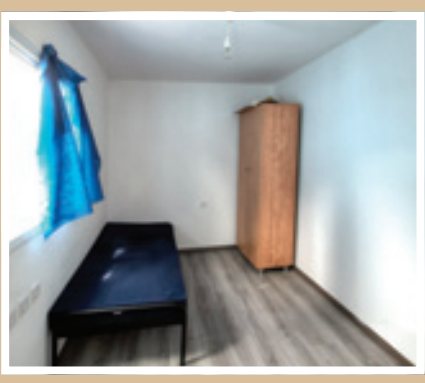

יד שנייה

מפעל ותצוגה

לכיש 72

מושב גבעת כ"ח

טל. 03-6227888

נייד : שמעון 053-2314607

מוצרים נוספים בקרו באתר האינטרנט

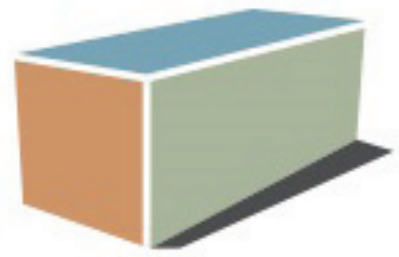

היחידה

בנייה מתועשת

www.tal-caravan.com

- ייצור מבנים מתועשים לכל מטרה בכל גודל, והסבת מכולות למבנים מגורים ומשרדים מכולות מחסן וקירור והעתקת מבנים

- מבנים יד שנייה במצבים שונים
- אפשרות לקבל משופצים ולא משופצים כולל צימרים עם חיפוי עץ מתועשים ומכולות מוסבות

מכולות מחסן וקירור

מגורים יד שנייה

ביתן שומר יד שנייה

צימר יד שנייה

פסטיבל קטיף הליצ'י

רגע לפני שעונת הליצ'י מס־תיימת – מיזם 'אוצרות הגליל', מזמין לחוויית קטיף לכל המש־פחה בחווה החקלאית־תיירותית "**להתאהב בטבע**", של משפחת החקלאים: **סולימני**, סמוך לקיבוץ מצובה שבגליל המערבי. פסטי־בל קטיף הליצ'י יימשך עד אמצע אוגוסט, במהלכו ייהנו המבקרים מחוויית קטיף עצמי, היישר מעצי הפרי העסיסים ואכילת הפירות מיד עם קטיפתם.
יריב המאירי, מנכ"ל אוצרות הגליל אומר, "פרי הליצ'י בריא, מלא ויטמין סי וויטמינים מקבוצת בי. הפרי עצמו בשרני ולבן ומתוק מאוד, זו הנאה גדולה לקטוף את הפרי הישר מהעץ ולאכול אותו בשטח" מוסיף המאירי.
את המבקרים מקבל **ביאליק סולימני**, מבעלי החווה בסככת צל ענקית, בה שולחנות פיקניק ופינת קפה ותה חופשית. ביאליק מסביר על פירות החווה ועל פרי הליצ'י. בהמשך מקבלים המ־בקרים סלסלה לקטיף הליצ'י.
במהלך הפעילות החווייתית ניתן לטעום ולאכול מהליצ'י בשטח ללא הגבלה.
החווה משתרעת על שטח של כ- 100 דונם, בה נטועים כ־30 זני עצים בהם עצי זית עתיקים, גפנים מניבי פרי, ליצ'י, פסיפלו־רה, עצי תות מזן 'בכות', עצי תות פקיסטני, תות שמי, וזנים נוספים ומגוונים. עוד בחווה- פינת ציור, פינת חי, מתחם לפיקניק עם סככה מוצלת ודוכן למכירת פירות ומוצרי החווה.

ליצ'י בקטיף עצמי בחוות "להתאהב בטבע" (צילום: עודד טריגלו)

מנחמיה - גן משחקים חדש ובריכה משופצת

'אמן מורה' באורנים

השבוע תפתח תערוכת בוגרי המ־חזור השני של מסלול "**אמן-מורה**" במכללת אורנים. המסלול נפתח לפני שלוש שנים, כחלק מהתוכנית ללימודי תואר שני בהוראת מדעי הרוח והאמנויות בגישה רב־תחומית ופונה לאמנים העוסקים בהוראה ולמורי לאמנות, ומציע להם לראות בסטודיו האישי ובסדנת האמנות בבית הספר מרחבי פעולה וחקר המזינים זה את זה.
מסבירה ראשת המסלול, **ד"ר יעל גלעת**: "עבור מורים שהתרחקו לפתוח במהלך של 'חזרה לסטודיו' אחרי שחיקה והתמסרות למטלות ההוראה, בעוד שעבור אחרים זו הזמנה להמשך והגברה של הע־שייה האמנותית בתנאי דיאלוג, לי־מוד והתפתחות, לצד אמנים בעלי שם, כגון **פריד אבו-שקרה** שגם אצר את התערוכה, **עידית לבבי גבאי**, **גליה בר-אור**, **אלי שמיר**, **הילה בן ארי**, **יוחאי אברהמי**, **ורותי הלביץ-כהן**."

רישם של מיכל שאולי וייסגלוס - מתוך "תשעה אוחזין 2017"

בין היצירות המעניינות, עבו־דותיה **מיכל שאולי וייסגלוס**, מורה לאמנות, מאושה. העבודות בתערוכה נעשו במנעד של טכני־קות, בוידיאו, ציור, רישום ומיצב, תוך כדי בדיקה של הרלבנטיות של המדיום הנבחר ותוך מעבר בין מדיום למדיום ובין אפשרויות התצוגה. רכזת המסלול היא **עי־דית לבבי גבאי**. התערוכה תפתח ב־25.7 ותינעל ב־10.8.

קייטנות הקיץ

ביקור ראש מועצת מעלה יוסף, **שמעון גואטה ודני שטרית**, מזכיר המועצה, בקייטנות הקיץ של המרכז הקהילתי במע־לה יוסף, בניהולה של **לי-את כהן**, מטעם החברה למתנסים. בקייטנות משתתפים לא פחות מ־520 חניכי א'-ו' בפעילות קיץ חינוכית כיפית וערכית, בכל רחבי הצפון.

ראש המועצה מעלה יוסף, שמעון וגואטה בביקור בקייטנה (צילום: אלי כהן עבדון)

פרס העמק 2017

פרס העמק 2017 הוענק למתנ־דבי עמותת "**הר לעמק**", שהקימו ומובילים את מרוץ השליחים "**הר לעמק**" במשך 9 שנים. מתנדבי העמותה פועלים במטרה לקדם ריצות ארוכות וחיבור אל הטבע ואיכות הסביבה. חברי העמותה והמתנדבים המארגנים את המרוץ, תושבי הישוב הקהילתי 'תמרת' שבלב עמק יזרעאל, עוסקים בפעילויות ספורטיביות ויזמו את מרוץ השליחים 'הר לעמק', לאחר התנסות מוצלחת במרוצים דומים בארה"ב. ממיזם עם עשרות משתתפים, צמח המפעל הספור־טיבי לאורך השנים וכיום רצים בו כ־10,000 רצים מכל רחבי הארץ ומהעולם והופכים את האירוע לאחד מאירועי הספורט הבולטים בישראל. מדי שנה, ההרשמה למ־רוץ נסגרת תוך פחות מחצי שעה.
פרס העמק ע"ש **סא"ל גדעון צי־מבל ז"ל**, איש תל עדשים, שכיהן כסגן ראש המועצה עמק יזרעאל ונהרג בקרבות הבלימה ברמת הגולן, במלחמת יום הכיפורים, מוענק מידי שנה, מ־1975, על תרומה ייחודית באחד מתחומי החיים בעמק יזרעאל.

יוית גוטמן המאירי והמדליות (צילום: דוברות מגידו)

מירוץ "הר לעמק", אחד מאירועי הספורט הבולטים בישראל (צילום: גלעד קוולרצ'יק)

10 מדליות זהב

זיוית גוטמן המאירי מיקנעם המושבה, תושבת המועצה האזו־רית מגידו, זכתה בעשר (!) מדליות זהב בשחייה (קטגורית מאסטרס) במכבייה.
בנוסף, במהלך התחרויות, קבעה זיוית שני שיאי מאסטרס – ב־100 מטר חתירה וב־200 מעורב אישי. פשוט מדהים! בנוסף, לפני שנתיים, זכתה זיוית גם במדליות באליפות העולם בשחייה (מאסט־רס) שהתקיימה בקאזאן.
כל הכבוד לזיוית והרבה ברכות על ההישגים המרשימים.

מנחמיה מתחדשת

המושבה **מנחמיה** מתחדשת בימים אלה בבריכה מחודשת ומשופצת, בגן משחקים חדש וב־תחילת עבודות הפיתוח להרחבה של **שכונת 'אמירים'**. תחילת עבודות הפיתוח בשכונת אמירים זו אחת הבשורות הטובות והמ־רגשות, לאחר שנים של עבודה יחד עם רשות מקרקעי ישראל, משרד השיכון והנהלת הישוב. משפחות חדשות הבטיחו כבר את מקומן בשכונה שהנוף שלה הוא אחד היפים במושבה, ואנו בטוחים שמשפחות צעירות אשר יבנו את ביתן בהרחבה, יביאו עימן רוח חדשה וצעירה לישוב, יוזמות נוספות ופיתוח קהילתי. חידוש הבריכה, גן המשחקים החדש וגם אולם הספורט שהתחדש השנה מהווים מקום מפגש לפעילות ולחיזוק הקהילה החמה והמצוינת במנחמיה.

מבצע הנחות ענק
מבחר גדול של דגמים חדשים!

כסא בגינה

המותג של המדינה

קולקצייה חדשה

מבחר שטלחנות נפתחים במידות מיוחדים החל מ- 1,100 ₪

מבחר מיטות שיזוף

פינות ישיבה מאלומיניום בשילוב צץ במבחר גדלים

סניף אבן יהודה
מכביש 4 לצומת הדסים אבן יהודה
(אזור התעשיה) מול תחנת הדלק פז
טל. 09-8916655

סניף חדרה
רח' צה"ל 35
מתחם מיקס, חדרה
טל. 04-6359608

סניף אשקלון
רח' הפנינים 38
טל. 08-6285585

כסא בגינה ב-
www.kisebagina.co.il

עדי אתרוג מצופר – נציגת ישראל בתחרות אליפות העולם ברעיית כבשים

יחד עם איתי יצקן, מגבעון החדשה ● זו פעם הראשונה שישראל משתתפת באליפות זו, כאשר בארצות אחרות ענף זה ידוע ופופולרי מאוד ● עדי ואיתי לא הצליחו להגיע לשלבי הסיום אבל הם כבר מתאמנים לקראת התחרות הבאה, בעוד שלוש שנים

עמוס דה-וינטר

בת מועצה האזורית ותושבי הערבה התיכונה, שמחו בעובדה, כי נציגת ישראל לתחרות אליפות העולם ברעיית כבשים בעזרת כלבים, הינה תושבת צופר, בעלת רבה התיכונה עדי אתרוג (37), נשואה ואם לשתי בנות.

זו פעם הראשונה שישראל משתתפת באליפות זו, כאשר בארצות אחרות ענף זה ידוע ופופולרי מאוד. המשתתפים בתחרות הינם אלו העוסקים בתחום כמקצוע רציני.

בתחרות מעבירים כלבי הרעייה, מגזע בורדר קולי, עדרים של מחמישה ועד עשרים כבשים, מאזור אחד למשנהו, דרך מסלול מכשולים מעברים צרים גדרות, ומכשולים קשים אחרים, כאשר בעלי הכלבים, המאמנים, ניצבים במרחק מאות מטרים, מהכלבים העושים במלכת הרעייה ומעבירים להם את הנחיות והוראות ניווט באמצעות צעקות, קולות או שריקות מיוחדות.

בשבוע שעבר התקיימה התחרות הבינלאומית בהולנד ולקחו בה חלק 32 מדינות, בהן: יפן, ספרד, ארגנטינה, ארה"ב, צרפת, אנגליה, שווייץ, גרמניה ועוד. כאמור זו השתתפות ראשונה לנציגים מישראל– עדי אתרוג, ממושב צופר שבערבה **ואיתי יצקן**, מגבעון החדשה. אליהם התלווה **יובל סבירסקי**.

עדי אומרת: "לתחום רעיית הכבשים ואימון הכלבים הגעתי במקרה, לפני שמונה שנים. כשהתחלתי לעסוק בנושא, הוא עדיין לא היה קיים. היו מעט רועים, בעיקר בגולן ולא היו תחרויות."

עדי רכבה על סוסים מילדותה, השתתפה בתחרויות רכיבה ובהמשך למדה גם אימון סוסים. למרות שהפסיקה לרכב בתחרויות ולמדה הדרכת הורים בשיטה האדלריאנית, כאשר קיבלה במתנה כלבת בורדר קולי, החליטה לנסות את שיטת האימון שלמדה בעבודה עם הסוסים, עם הכלבה ולימדה אותה להטוטים שונים. כשהמליטה הכלבה גורים, הציע מישהו לקחת שני גורים בתנאי שעדי תאמן אותם לרעיית כבשים.

היא לא ידעה לאמן כלבים לרעייה אך הרעיון הלהיב אותה מאוד, אך לא היה מי שילמד אותה. לכן החליטה ללמוד בעצמה בעזרת דיסקים להדרכה מחו"ל, מאמרים וספרים שקראה בנושא וכן עשתה גיחות לימוד קצרות לחו"ל. עדי אומרת, כי בן זוגה האמין ביכולותיה מהתחלה ומסייע בניהול הבית וגידול הילדות ובמשק עם הכבשים וגם אמה מסייעת עם הילדות.

עדי מעוניינת לאמן כלבים כסיוע לבוקרים והרועים בישראל שמשתמשים בכלבים בסיוע בעדרי הבקר והצאן לכלבים בעבודתם הקשה בכל עונה, חורף וקיץ. בנוסף מעוניינת עדי לקדם את הנושא כענף ספורט מקצועי ותחרותי, למרות שבשלב זה ואחרי 7 שנות עבודה בתחום, יש עשרה אנשים בישראל המשוגעים לעניין, "לאט־לאט נבנתה בארץ קהילה של מאמני כלבים שגם משתתפים בתחרויות. אני משתדלת להביא מדי פעם מאמנים מחו"ל שידריכו ויאמנו ויקדמו אותנו, כי אין לי ממי ללמוד בארץ" אומרת עדי.

לפני כשנתיים הזמינה עדי מאמן אנגלי, **צ'רלס בון־פרקינס** (29), להעברת סדנאות בנושא בישראל. "כבר בסדנה הראשונה הוא ראה שיש פוטנציאל ושלח אותנו להירשם

עדי אתרוג: "לתחום רעיית הכבשים ואימון הכלבים הגעתי במקרה, לפני שמונה שנים. כשהתחלתי לעסוק בנושא, הוא עדיין לא היה קיים. היו מעט רועים, בעיקר בגולן ולא היו תחרויות"

לתחרות אליפות העולם. עדי נענתה לאתגר והחלה להתאמן עם הכלבה שלה באופן מקצועי יותר וגם נסעה למחנה אימונים באנגליה ובוון־פרקינס הגיע לארץ עוד כמה פעמים, כדי לאמן את המתחרים הפוטנציאליים.

להולנד טסה עדי עם המתחרה השני איתי יצקן שבוע לפני התחרות כדי להספיק להתאמן, משום שתנאי השטח שם וגם גזע הכבשים, שונים מאלו שבארץ. עדי ואיתי לא הצליחו להגיע לשלבי הסיום אבל הם כבר מתאמנים לקראת התחרות הבאה, בעוד שלוש שנים.

הענף של רעיית כבשים על ידי כלבים אומנם אינו מוכר בארץ, אך הוא קיים כבר מאות שנים. מגדלי כבשים נעזרים בכלבים מגזעים מסוימים ובעיקר הבורדר קולי, בעבודת המרעה היומית. "מגדלי הבקר והצאן פיתחו עם השנים מיומנות רבה באילוף כלבים ושימוש בהם לניהול העדרים. מדובר בידע שעבר מדור לדור, מאב לבן והשתכלל ליכולות מרשימות מאוד. עם הזמן התחילו הרועים להתחרות ביניהם, בכדי להפגין מיומנות וכישורים כמאמני כלבים ולהשוויץ בכישרונם של כלביהם. עד היום חלק גדול מהמתחרים המובילים בתחום הם חוואים שמשתמשים בכלבים לעבודתם היומיומית" אומרת עדי.

כלבי בורדר קולי

עדי אתרוג בתחרות אליפות העולם לכלבי רעיית כבשים

עוד מציינת עדי, כי לשם השתתפות בתחרות הבאה יהיה צורך במימון והיא אכן מנסה לחפש מימון במשרדי הממשלה ועמותות שונות, בתקווה שיכירו בספורט הדרכת הכלבים ותוכל לקבל מימון לתחרות.

כולסטרול? יש כורכומול!
הדרך הטבעית להורדת כולסטרול

"מצה ארבעה אורגשים שאני לוקחת כל יום כפית כורכומול בכוס מים ובקבוצות כך ירד הכולסטרול שלי באופן מרשים" (מנה ד. תל־אביב)

"..רמת הכולסטרול שלי היתה 229 ולאחר ארבעה אורגשים שהתמדתי בנטילת כורכומול נמצא שרמת הכולסטרול ירדה ל־168 כלומר ירידה של 61 יחידות ובאת ללא שינוי בהרגלי האכילה וללא נטילת כל תרופה אחרת." (מיכה מרגלית, חיפה)

עדויות מעניינות אלה עומדות בהתאמה למחקרים מדעיים. מדענים מצאו שהכורכומין פועל על הורדת הכולסטרול במספר דרכים:

- ✓ הכורכומין מפרק את הכולסטרול שבדם ומאפשר את הוצאתו מהגוף
- ✓ כשאוכלים מזון עשיר בכולסטרול, הכורכומין מונע את ספיגת הכולסטרול מהמעי לדם
- ✓ הכורכומין מסייע לכבד להיפטר מהכולסטרול ומהשומנים ובכך הכורכומין גם מסייע לבעיות של כבד שומני.

המינון המומלץ להורדת כולסטרול: יש ליטול כורכומול פעמיים ביום. בכל פעם כפית בכוס מים כחצי שעה לפני האוכל. לאחר מספר שבועות יש לחזור על בדיקת הכולסטרול ובמידה ומגיעים לרמת כולסטרול תקינה אפשר לרדת במינון לפעם אחת ביום כדי לשמור על הרמה התקינה של הכולסטרול.

בדוק! מומלץ ע"י רופאים ומטפלים. כורכומול - המיצוי שעושה את ההבדל!

כורכומול® מיצוי צמחי מרוכז
מיצוי כורכומין C3®
נספג יותר
יעיל יותר

WWW.CURCUMALL.CO.IL

שירות לקוחות: 077-5568866, ניתן להשיג בבתי טבע ובבתי מרקחת

חוויה כיפית

בוא לטייל באוברלנד הישראלי

יפתח פפרמן, מבית הלוי ואור איתן, מכפר אביב, שני צעירים מלאי מרץ הקימו את חברת "אוברלנד ישראל" – משאית מאובזרת המסיעה טיילים מקומיים ותיירים בכל רחבי הארץ, לשפע פעילויות וחוויות כולל הסעדה ולינה ברמה גבוהה ביותר בתנאי השטח ● כחלק מהחזון החברתי שלהם הם דאגו שהרכב יסיע גם נכים ומוגבלים לטבע

פעילות לילה בטיול במדבר

חני סולומון

מי לא אוהב לטייל ולשלב בילוי מהנה במרחבי הטבע, בתוספת הווי חברתי בצוותא, פעילויות אקסטרים, פינוקים וכיופיים מעוררי השראה?

מסתבר שגם בארץ אפשר לצאת למסע ייחודי הנתפר לפי הדרישות המוזמנות, עם משאית (כן, משאית) משוכללת ומאובזרת כבסיס לטיול. מעבר לטיול באתרי ישראל המופלאים, מוצע גם להתפנק לפי תנאי השטח שנבחר. מי שטייל בעולם, אולי נתקל במשאיות מסוג זה, הקיימות במספר ארצות בעולם, הנקראות "**אוברלנד**".

יפתח פפרמן, מבית הלוי ו**אור איתן**, מכפר אביב, הם שני יזמים צעירים שהקימו מיזם מקורי חברת "**אוברלנד ישראל**". אוברלנד הינה חברת תיירות מוכרת בעולם, אך התאמתה לתנאים ולדרישות המקומיות הפכו אותה למיזם הראשון מסוגו בישראל.

מדובר במשאית מאובזרת המסיעה טיילים מקומיים ותיירים בכל רחבי הארץ. טיול משולב בשפע פעילויות וחוויות כולל הסעדה ולינה ברמה גבוהה ביותר בתנאי השטח. היזמים תכננו רכב מיוחד להסעת נכים ומוגבלים לטבע כחלק מהחזון החברתי שלהם, הראשון בעולם.

כמו כל טיול ששואף להיות עדכני בכל גיל, העניין הוא לגוון, לרגש ולהפתיע, גם כאן אפשר לצאת לטייל כמשפחה, כקבוצת חברים החוגגת או מציינת אירוע מיוחד או כמובן לשם יציאת העובדים והמנהלים לימי גיבוש. בעצם, כל רעיון ואירוע העולה למטרה ויעד מתוכנן או ספונטני. לפני כשנה נחגג אפילו יום הולדת 90 לבעל השמחה ומשפחתו, כך שלעולם לא מאוחר והשמים הם הגבול...

ישראלים, כבר אנחנו יודעים, הם יצירתיים, מקוריים ומשופעים ברעיונות ואתגרים. כך נוסדה חברת "אוברלנד ישראל" רק לפני כשנתיים וחצי, ע"י שני מושבניקים, בני שלושים פלוס. השניים: יפתח ואור הינם ילידי מושבים במועצה האזורית גדרות (סמוך לגדרה) שעשו "עליה" לקונספט הטיולים העולמי שהוא בכלל הכי ישראלי שיש.

יש לי רעיון

נכון לעכשיו, יפתח ואור הם הראשונים והבלעדיים בארץ למשאית טיולים בקונספט מיוחד זה. לדבריהם הם שירדגו ושיכללו את השירותים הבסיסיים, לרמה הנחשבת כגבוהה, גם ביחס לתנאים מקבילים המוצעים למטייל בחו"ל. השניים, חברי ילדות ולדבריהם, עובדה זו מאפשרת להם ראייה דומה של הדברים ומהווה יתרון, תמיכה הדדית ויכולת לעבור יחד ולהתגבר על כל מכשול שנקלע בדרך.

יפתח פפרמן (32), נשוי ל**מיכל**, והורים לבתם **אליה** ותינוק נוסף בדרך. יפתח, שנולד בכפר מישר, מתגורר כיום בבית הלוי: "מילדות אני עסוק ביזמות מסוגים שונים. בגיל 12 הקמתי את העסק הראשון שלי – חברה לכיסוחי דשא הנותנת את שירותיה במושב שנולדתי ובמושבי גדרות. מאז עסקתי בעסקים ומיזמים בתחומים רבים. ביניהם כמטפל הוליסטי בטיפולי פסיכותרפיסט גופני, לאחר שלמדתי רפואה משלימה."

במסגרת הצבאית שירת יפתח כלוחם ביחידת הכלבנים "עוקץ" ולאחר הצבא התחדד בו "חיידק הטיילות", שכבר היה נטוע בו מילדות, אך משבגר התמקד במיוחד בטיולים בחו"ל: "הטיול הראשון לאחר השירות הצבאי היה למקסיקו המדהימה, אך הטיול המשמעותי ביותר בשבילי היה למספר ארצות באפריקה, טיול שערך כשמונה חודשים בארצות: דרום אפריקה, נמיביה, זמביה, מלאווי , טנזניה ומוזמביק.

"בנוסף, בעשור האחרון לחיי התמקדתי ביזמות בעלת אימפקט חברתי ובתיירות. אני רואה בתיירות כמנוע צמיחה משמעותי עבור מדינתנו, ובין היתר עבור יישוביי הפריפריה. זהו משאב כלכלי משמעותי להתפתחותה של ישראל המגוונת בנופיה ובאקלימה. באופן כללי תמיד עסקתי בתחומים המשלבים עבודה עם אנשים. זה הדרייב האמיתי שלי, ומה שמעניק לי סיפוק רב ונחת."

אור איתן (30), נשוי ל**טלי** והורים לתינוק **נבו**: "נולדתי בכפר אביב ולשמחתי אני ממשיך להתגורר בכפר עם משפחתי." במסגרת הצבא איתן עסק בפיתוח אמצעי לחימה ולמד מינהל עסקים.

"גדלתי לתוך תחום המשאיות שהוא עסק משפחתי, שנוסד ע"י אבי **גדי איתן**. היום אני מנהל ומוביל את החברה, המובילה ציוד כבד ומטענים חורגים. בנוסף הייתי שותף במספר מיזמים לעריכת מסיבות ואירועים לצעירים."

לאחר השירות הצבאי יצא אור למספר טיולים ממושכים בארצות אירופה: גרמניה, בלגיה, צרפת והולנד, וגם בארה"ב הענקית: "הטיול המשמעותי ביותר עבורי היה בארצות אפריקה השונות. יצאתי לאפריקה עם ציפיות ממוצעות והנה, במשך כשנה התרגשתי מהחוויות המסעירות שעברתי. המפגש עם אנשים מסוגים ולאומים שונים, פתח בי צוהר נרחב ופתיחות גדולה להכרת בני אדם. טיילתי בדרום אפריקה, נמיביה, בוצוואנה, זמביה, מלאווי, טנזניה, ומוזמביק. דווקא שם, באפריקה, נתקלנו ב'אוברלנד' מקומי ושם נזרע בנו הזרע להקים מיזם תיירותי מוביל בארץ. כשותף להקמת חברת 'אוברלנד ישראל' אני תורם מהידע שלי בתחום המקצועי ומניסיוני בתחום הפקת מסיבות ואירועים."

איך נולד הרעיון להקמת החברה?

יפתח: "הקונספט של 'אוברלנד' מוכר בעולם כבר למעלה מעשרים שנים. טיולים אלו קיימים: באירופה, הודו, אמריקה, אפריקה ועוד. שנינו פגשנו וראינו את משאיות מהסוג זה

אחת הקבוצות בטיול האוברלנד הישראלי בנגב

בטיול הגדול שלנו באפריקה. באחד הטיולים שלי בטנזניה, המשאית עצרה באחת מתחנות המסלול בדרכי. ביקשתי להצטרף, נעניתי בחיוב ואז התרשמתי מאד מהחיבור הזה בין המשאית המשמשת כבית לכל דבר, לבין ההתקדמות בנתיבי הטיול.

"זהו חיבור מיוחד, זו לא הייתה טיולית או אוטובוס צמוד המוכר במחוזותינו. מדובר במטיילים שלא מכירים זה את זה , היוצאים לטיול של שבוע ועד לשלושה חודשים, לעיתים אף עוברים ממדינה למדינה. בשבילי זאת הייתה זכות גדולה להתוודע, לקונספט כזה של טיול ונדלקנו מיד על הרעיון – הברקה שמשאית המשמשת כרכב טיולים ובית על גלגלים לאורך כל הטיול. משחזרנו מהטיול כל אחד מאתנו עסק בעיסוקים אחרים. אך הרעיון והניצוץ לא נגוזו."

אור: "לאחר חמש שנים במגירה, החלטנו לבדוק איך ליישם את הרעיון הלכה למעשה ובמיוחד להתעניין במה זה כרוך לייצר משאית בסיסית מסוג זה בארץ, כמובן עם התאמות לטיולים בישראל ולתיירים המגיעים לארץ. החלטנו שאנו יוצאים לדרך עם בשורה חדשה לסגנון הטיולים בארץ.

"מהרגע שהחלטנו לבדוק את הקמת העסק ועד הוצאתו לפועל לקח לנו שנה – שלושה חודשים של כתיבת תכנית עסקית, חודשיים של תכנון הרכב ועוד שבעה חודשים של בניית הרכב והמערך התפעולי. למעשה יצאנו לדרך לפני שנתיים וחצי. המשאית עם מנוע של 290 כ"ס מיועדת לשלושים מטיילים. זהו רכב הסעה לכל דבר ולכן אנו כפופים למשרד הסעות, לאישור של קצין בטיחות ואנחנו מחוייבים לכל החוקים והתקנות של רכבי הסעה בישראל.

"המשאית שמצוידת בשני יחידות מיזוג, תוכננה כך שמלבד 30 מושבים, יש בה גם בין 3–2 פינות סלון עם שולחן וכסאות. כיום אנחנו שישה אנשי צוות קבועים: מנהלת תפעול, מנהל מרלו"ג (מרכז לוגיסטי), טבחית ונציג שירות הנותן מענה לכל הפניות."

פפרמן אחראי על הניהול הכללי ואיתן אחראי על תפעול תקין של הרכב. בנוסף הם עובדים עם 80 ספקים שונים מכל רחבי הארץ ומעסיקים עשרות עובדים מהמושבים: נהגים, מדריכי טיולים, עובדי תפעול ואחרים. כיום עורכים השניים טיולים עבור תיירים מארצות שונות, קבוצות 'תגלית', קבוצות ישראליות, כימי גיבוש, טיולי יומו לדת ובר/בת מצוות ועוד אירועים אחרים, ככל שעולה בדמיון.

יפתח: "הרגש העיקרי שחשוב לנו ביותר הוא לאפשר למטיילים לחוות שירות והנאה, ברמה שעוד לא הכירו בטיולי שטח ותוך שמירה על הטבע, להרגיש ולהקשיב לצרכי המטיילים. לכן הקמנו צוות הכנות מיוחד ומקצועי, המתכנן כל טיול ודואג לכל אחד מהפרטים המבוקשים ע"י המזמין.

"רוב התקשורת נעשית בהתכתבות במיילים ולעיתים במפגשים מקדימים. התאמנו את אופי הטיולים ומיקומם בארץ לפי תנאי מזג האוויר. לכן, במידה ואין דרישה עיקשת, אנו ממליצים בחודשי אוקטובר עד יוני–יולי לטייל בדרום ואילו בחודשי יוני עד ספטמבר לטייל בצפון. כל עונה עם היופי והתנאים המתאימים להנאה במסלול."

יפתח ואור שומרים על קשר עם חברות אוברלנד ברחבי העולם, לרב מדווחים על חוויות מיוחדות למטיילים. הקשר מתבטא בפרגון ובטיפים, במיוחד בהמלצות ושליחה הדדית של תיירים מארצות שונות: "אנחנו מרגישים את השליחות שלנו בחברה, לדוגמא, כאשר מגיעים חבר'ה מקבוצות 'תגלית'. עד כה טיילנו עם קבוצות 'תגלית' ממקסיקו, ארה"ב, אנגליה, סין, קנדה, אוקראינה ועוד. לאחרונה אירחנו כעשר קבוצות ממקסיקו, שהגיעו לחגוג טיול בר מצווה."

יפתח: "הטיול הראשון שערכנו היה טיול שתרמנו ללא תשלום והיה מיועד לנוער בסיכון מאחת מעיירות הפיתוח בארץ. לקחנו את בני הנוער ליום טיול כולל רחצה במעיינות בצפון. הטיול היה מאוד מאתגר לכולנו"

בעצם, במה שדרגתם את האוברלנד הישראלי?

איתן: "כלי הרכב הייחודי שלנו הינו פרי תכנון מורכב ומדוקדק, הכל לפי דרישותינו ומיוצר בישראל. מטרת הרכב היא להפוך את חווית הנסיעה בכביש ובשטח לנוחה, בטיחותית ובלתי נשכחת. לקחנו את הרכב הבסיסי – המשאית של האוברלנד, ואת רמת האירוח הנדרש כמה צעדים קדימה ביחס לעולם. ברכב שלנו יש חשמל סולארי ותאורת שטח, מטבח נשלף, מערכת

אור איתן, מבעלי האוברלנד הישראלי, במדבר

המשך בעמ' 18

עדנה זיו
וצוות קו למושב

משתתפים בצערם של

דני עטר ומשפחתו

על מות יקירם

משה עטר ז"ל

שלא תדעו עוד צער

המחנה הציוני | העבודה

לחברנו

דני עטר יו"ר קק"ל

סיעת המחנה הציוני משתתפת
בצערך ובצער המשפחה על מות

אחיך משה ז"ל

אבי גבאי יו"ר המחנה הציוני

מו"פ צפון

משתתף בצערו של

יו"ר דירקטוריון קק"ל

דני עטר

על פטירת אחיו

משה עטר ז"ל

אלקנה בן-ישר וצוות העובדים

קרן קימת לישראל
K K L - J N F

דירקטוריון, הנהלת ועובדי קרן קימת לישראל
משתתפים באבלו הכבד של
יו"ר דירקטוריון קק"ל
דניאל עטר
על מות אחיו

משה עטר ז"ל

ובאבלה של המשפחה
שלא תדעו עוד צער

אדמתי
לעיגון הזכויות בקרקע

יו"ר עמותת אדמתי,
חברי הנהלת אדמתי
וכלל חברי העמותה
מרכינים ראש ומשתתפים בצערו של
דניאל עטר – יו"ר דירקטוריון קק"ל
על מות אחיו

משה עטר ז"ל

מרכז המועצות האזוריות

יו"ר המועצות האזוריות
עמיר ריטוב
וראשי המועצות האזוריות
משתתפים בצערם של
דני עטר ומשפחתו
על מות יקירם

משה עטר ז"ל

שלא תדעו עוד צער

"בשבילי, בכל טיול, זה מרגיש כמו לפתוח את הבית והלב ולארח את כל 30 המטיילים באופן הכי מוצלח והכי חוויתי. הכיף שלנו זאת הנתינה, לפנק את האנשים ובכלל לתת למטיילים חווית שירות שהם לא מכירים"

יפתח פפרמן, מבית הלוי, מבעלי אוברלנד הישראלי

מולטימדיה, מקרר, 350 ליטר מים, 2 יחידות מזגנים, אוהלים, מזרונים בעובי 5 ס"מ לעומת 1 ס"מ המקובל בחו"ל, כסאות, עציים למדורה ועד אפילו קיסמים לשיניים. ממש כל שמתבקש וצריך לטיול מוצלח, מפנק וחוויתי."

יפתח: "בעולם הגדול, האבזור במשאיות 'אוברלנד' הוא ברמה מאד בסיסית. חלק גדול מהמטיילים יש־נים בשקי שינה, לרב המשאיות אין מיזוג אוויר והן אינן מצוידות במ־ערכות מתקדמות מודרניות. הדגש העיקרי הוא על ההסעה, הטיול, ההסעדה והלינה ופחות על הת־נאים... לפעמים בכלל לא מושקע החלק המוקדש לפעילויות חבר־תיות, שבארץ מאד מתבקש ונדרש. לדוגמא, בערבי השירה אנו מביאים מוביל שירה מקצועי והמטיילים שותפים פעילים בשירה, במיוחד בערבי עריכת הקומזיצים או בערי־כת ארוחות משותפות, שהמטיילים מכינים יחד עם השפים את הארוחה. אצלנו לדוגמא התיירים נאספים מהמלון, שירות שלא קיים בכלל בחו"ל."

השניים מסבירים שהבינו שהפר־טים הקטנטנים והשירותים הקטנים לכאורה, הם מעניקים הם שהופכים את הטיול למשהו מיוחד. כמו־בן שהכל תלוי גם במה שהקבוצה מזמינה. זה יכול להיות גם הזמנת מסאז'יסטים, אחרי פעילות אקסט־רים מאומצת. צריך לראות בעיניים איך נראה המאהל הפתוח הפרוש תחת כיפת השמיים, המוסיף הרבה לאווירה הייחודית. ישנה אפשרות להזמין מערך שירותים ומקלחת המצורפים לרכב נוסף, הממוקם במקום שהלקוח בוחר.

"מילה נוספת בנושא החדש־נות," מוסיף יפתח, "היא התובנה שכל הטיולים מתבססים על נסיעה, לעיתים אף די ארוכה באוטובוסים ובמהלך הנסיעה לצפון או לדרום, בעצם כמעט ולא מתרחש דבר. בנ־סיעות האלו, נראה כאילו זמן רב נשרף על כלום. זיהנו את התופעה ואת הפוטנציאל והפכנו את הנסיעה לחוויה אחת גדולה.

"במהלך הדרך המטיילים רואים סרטים, משחקים שש־בש ומשח־קי קופסא בפינות הישיבה, בסלון שייצרנו, בו מוצבים שולחנות וכ־סאות, או סתם יושבים במושבים מדברים או שרים. להבדיל מנסיעות המקובלות באוטובוסים לטיולים, אנו מעודדים אווירה אינטימית ונ־עימה, המעודדת אינטראקציה חב־רתית בין היושבים ברכב."

החיים כקהילה

השניים מדגישים שחשוב להם שבמהלך הדרך בטיול, החיים של המטיילים התנהלו כקהילה. זה מת־בטא בבישול יחד בשטח, מסיבות ריקודים, לינה בקמפינג ופעילויות נוספות. הפועל היוצא הוא הכרת פנים חדשות, המתערבבים עם המ־קומיים במידה וזוהי קבוצת תיירים. כל אלו לגביהם הם אוסף של חוויות כיפיות, המאדירים את הטיול. טיול ממוצע עולה לאדם החל מ־800 שקל ליום ויכול להגיע ל־1500 שקל ואף יותר.

מה היה הטיול הראשון שיצאתם במיזם?

יפתח: "הטיול הראשון שערכ־נו היה טיול שתרמנו ללא תשלום והיה מיועד לנוער בסיכון מאחת מעיירות הפיתוח בארץ. לקחנו את בני הנוער ליום טיול כולל רחצה במעיינות בצפון. הטיול היה מאוד מאתגר לכולנו. הקבוצה הגיעה בשעה 08:30 בבוקר לנקודת האיסוף עם סיגריות, נרגילות והרבה אל־כוהול. היה קשה מאוד להסביר להם שברכב אסור לעשן ולשתות מש־קאות חריפים. הרכב היה חדש וכל הדרך דאגנו שהחבר'ה יעשו נזקים. לבסוף הם התנהגו ממש יפה ואף עברו תהליך קבוצתי עם הצוות, כך שהם יצאו מחוזקים לחייהם, ובתחו־שת התרוממות רוח טובה ומוצלחת.

"בנוסף," מציין יפתח, "ערכ־נו טיול הרצה למדבר, עם חברים ממושבי גדרות והסביבה. זה היה כיף גדול עבורנו, לארח את החברים המטיילים, שתמכו ועודדו אותנו לאורך הדרך בהקמת המיזם. זאת האחווה המושבניקית במיטבה. בש־בילי, בכל טיול, זה מרגיש כמו לפ־תוח את הבית והלב ולארח את כל 30 המטיילים יחד, באופן הכי מוצ־לח והכי חוויתי. הכיף שלנו זאת הנ־תינה, זה לפנק את האנשים ובכלל לתת למטיילים חווית שירות שהם לא מכירים. רוב האנשים שמגיעים אלינו הם אנשים שעברו טראומת שירות, כזו או אחרת ואנחנו מצ־ליחים להוכיח להם, שאפשר לקבל בארץ התייחסות ברמה גבוהה, וש־מילה מובטחת זו אכן מילה."

אלו טיולים יוצאי דופן זכורים לכם?

יפתח: "חגיגות התשעים לח"כ לשעבר אהרון ידלין, חתן פרס ישראל בחינוך – יחד עם משפחתו בנינו להם טיול העובר בין התחנות בחייו. הטיול התחיל בכנסת, המ־שיך למשרד החינוך ותחנות נוספות משמעותיות בחייו והסתיים בפאתי קיבוץ רוחמה, מאחר שהוא נמנה בין ממקימיו. אכן זאת חוויה יוצאת דופן, שהצלחנו להגשים."

אור: "לאחר חמש שנים במגירה, החלטנו לבדוק איך ליישם את הרעיון הלכה למעשה ובמיוחד להתעניין במה זה כרוך לייצר משאית בסיסית מסוג זה בארץ, כמובן עם התאמות לטיולים בישראל ולתיירים המגיעים לארץ. החלטנו שאנו יוצאים לדרך עם בשורה חדשה לסגנון הטיולים בארץ"

אחד הטיולים המיוחדים נערך לקבוצת טיילים אמריקאים, שלק־חו את הרכב לשבועיים ברצף וכך טיילו ברחבי הארץ, כשהרכב משמש כבית לאורך כל הטיול.

"בתום הטיול הם הודו לנו ואמ־רו שהצלחנו לרגש ולהכיר להם את ישראל בגדול. אחד הטיולים המר־גשים היה עם קבוצת 'תגלית' מא־רצות הברית, שטיילו מספר ימים במדבר. הם מאד התרשמו מחוויית שטח במצפה רמון, ההתמקמות בא־מצע המכתש, מנותקים מהציבילי־זציה."

אור: "אי אפשר בלי לציין את מסיבת יום הולדתו העשרים של החייל וחבריו. היינו צריכים לע־מוד בדרישות האינטנסיביות של 20 שעות של פעילויות. זה התחיל בטיסה בכדור פורח, נסיעת ברכבי שטח, גלישה בחולות שיבטה וארו־חת בוקרים בשטח."

ניכר שאור עדיין מתרגש ממספר הפרטים שנדרש להם, להשלמת החוויה. במאהל הפתוח חיכו לק־בוצת החוגגים, חבריו של החייל, מיטות עיסוי ניידות ומעסים מקצו־עיים. לאחר מכן התבקשו להתכנס לסדנא להכנת קוקטלים צוננים, קומזיץ ופעילות סביב המדורה...

מהם התוכניות לעתיד?

יפתח: "מבחינתנו, גילינו שבעצם הבשורה הגדולה כבר כאן אתנו – הבאנו משהו גדול לתחום התיירות בארץ. העתיד מלא תכניות, אבל החברתיות והקיימות מתבטאת כבר היום בעשייה שלנו. בינואר האחרון התחלנו בהרכבת המשאית השנייה. על פי התכניות שלנו המשאית הש־נייה תהיה נגישה גם לנכים בכי־סאות גלגלים. למעשה אנחנו הול־כים לייצר את רכב הראשון בעולם, שידע להסיע מטיילים עם כסאות גלגלים לטבע.

"נושא הנגישות התחיל מרצון לנגישות עבור נכים בכיסאות גלג־לים, אבל מהר מאוד הבנו שזה נוגע לכולם. למעשה, אנחנו מנגישים את הטבע לכולם ומאפשרים למטיילים להתקרב לטבע וגם לעצמם. החברה מוציאה קבוצות מטיילים מהוסטלים של אנשים עם מוגבלויות, מכל רחבי הארץ. ומסתבר שהטבע עושה להם ממש טוב.

"תכנון נוסף חדש – טיולים פתוחים העומדים לצאת לדרך, המשלבים תרבויות וקהילות קצה בישראל, בירה ומוסיקה, יין ואהבה בהרי ירושלים ומקומות נוספים. הכיף הגדול שלי, שאנחנו מחברים בין מטיילים שטרם הכירו ובהמשך מייצרים חברויות חדשות. אנחנו מלמדים את המטיילים איך לחיות כקהילה מודעת לסביבה, הן בחסכון במים וחשמל, מחזור שנתי, צרכים באמצעות שירותי קומפוסט ועוד. אנו נוקטים באחריות חברתית שדו־גלת בהשקעה ופיתוח הפריפריה ועובדים במכוון עם ספקים מהפ־ריפריה."

הדרכה למטיילים דרך מולטימדיה, במשאית ממוזגת

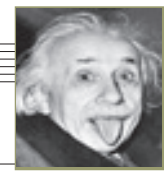

© עמוס צימרמן
amosquitoz@gmail.com

תשבץ היגיון מס' 224

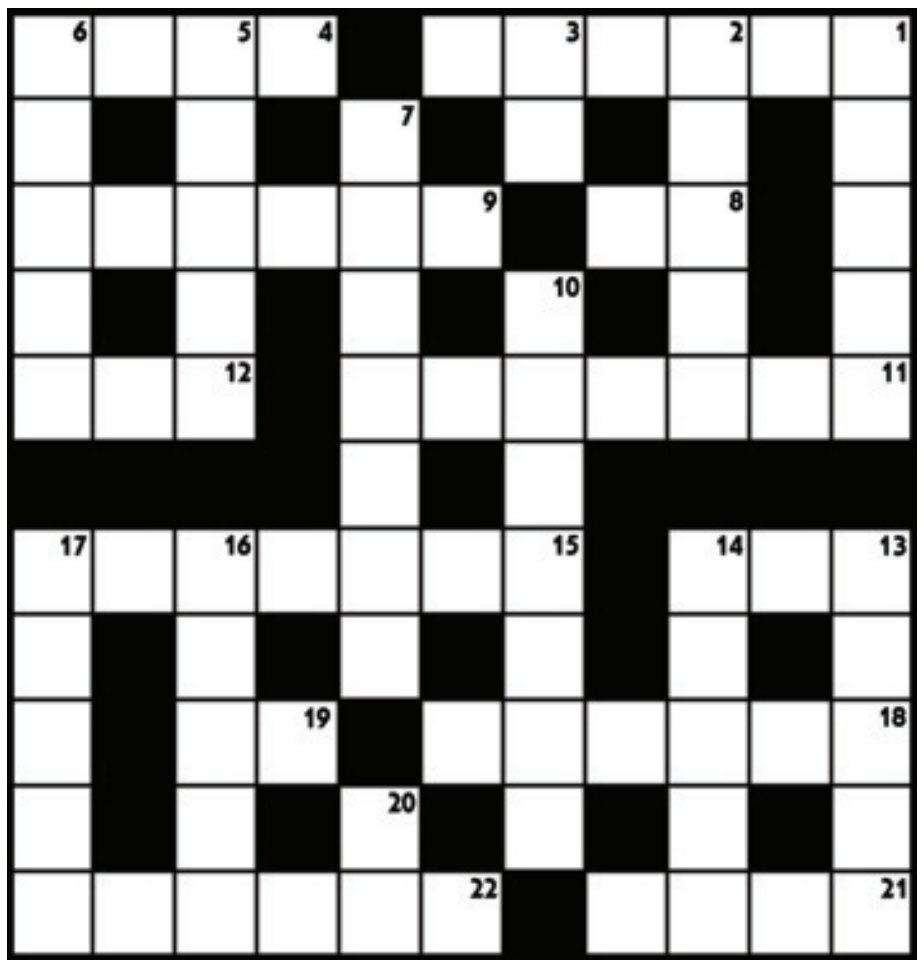

מאוזן:
1. הלשעבר של שמעון מגיע מהר (6); 4. עופות שמזלזלים מאוד (4); 8. ראו 20 מאונך; 9. נהרג ראש מדינה חסרת פגמים (6); 11. טדי מדבר על אוסף (7) (ע"פ יגאל פרנקל); 12. מה קיבל הקצין מהאורטודנט? (3); 13. תומרקין שב לאחד מענפי הקיבוץ (3); 15. ברנרד שרט עם ציפורניו מספיק כבן זוג עשיר מפנק (3,4); 18. סופת ההוריקן לקחה חלק מהרובה של מצליח (6); 19. (עם 3 מאונך) קיבוץ בסימן רהיטים (4); 21. גר כאן בעיר (4); 22. איזה מושיב התיר בכלל? (3,3).

מאונך:
1. הם לא מוצאים את הקוף אז אברר (5); 2. הנשיא יושב בו בלי צמיגים (5); 3. ראו 19 מאוזן; 5. אריאל שיבץ את ג'יי כמגיש משקאות (5); 6. כשג'ינגיס נפטר עשו על זה סרט (ש) (5); 7. מבקר מטעמי קדושה עם נטל קבוע (3,4); 10. המשוריין נכנס ללהקה כשהמחשב ממתין (4,3); 13. נתרחץ עם היפרדות רטובה (5); 14. דני קיים והוא יצית (5); 16. איזה לחם יחפש בשובו את אלו שלא בעד? (5); 17. יקבע כי קיומו של בית התרנגולות הוא בלתי אפשרי (5); 20. (עם 8 מאוזן) הברזילאי נתן קריסה (4).

תשובות לתשבץ הקודם, מספר 223:
מאוזן: 1. פאגודה; 4. מתבן; 9. מנגולד; 11. עמיר פרץ; 12. הוקרב; 13. לפת; 15. ילקוטים; 18. דומינו; 19. שרדה; 21. ילדה; 22. אלונים.
מאונך: 1. פיגוע; 2. גורלי; 5. תלולה; 6. נודבק; 7. פני צלקת; 10. כפר יונה; 13. לכדתי; 14. תעמוד; 16. טירון; 17. מטעים; 20. על.

ספרים
זהר נוי

www.readbooks.co.il

מומלצי השבוע

טראומה

"סוזן שחורת העין", מאת **ג'וליה היברלין**, הוא מותחן פסיכולוגי מקורי ומרתק העוסק, לצד חקירת רצח מורטת עצבים, בטראומה ובהתמודדות איתה. חייה של טסה נחלקים לשניים: לפני החטיפה ואחריה. שלושים ושתיים השעות שבהן הוחזקה בשבי נמחקו מזיכרונה. היא יודעת רק את מה שסיפרו לה: היא נמצאה חסרת הכרה בשדה פרחים, מוקפת בקורבנותיו הקודמים של החוטף. נדמה לה שהיא דיברה עם הנערה ששכבה לידה בשדה, אבל כולם אומרים לה שזה לא ייתכן, שהנערה כבר מתה.

כמעט עשרים שנה אחרי החטיפה היא חושבת שהכול כבר מאחוריה: החוטף נשפט, הורשע וממתין להוצאתו להורג, חייה שבו למסלולם ואפילו יש לה בת. הטיפול הפסיכולוגי שעברה אחרי החטיפה, העיוורון הזמני שלקתה בו בעקבות הטראומה והניסיון לשחזר את שעות האימה כדי שתוכל להעיד במשפט נגד האיש, כל אלה הם זיכרון רחוק. היא נחושה לחיות חיים נורמליים הרחק מאור הזרקורים. אבל אז מישהו שותל מתחת לחלון חדרה רמזים המעידים על כך שהאיש שיושב באגף הנידונים למוות חף מפשע ושהחוטף האמיתי עדיין חופשי. חוששת לחייה היא נאלצת לצאת למסע מכאיב בעקבות זיכרונות שנקברו מזמן ולנסות למצוא בהם את האמת.
(מאנגלית: **אורלי מזור-יובל**, הוצאת כתר, 417 עמודים)

בין הדמיון למציאות

"חלומות ובלונים", מאת ד"ר **אירית שקדי**, הוא הרביעי בסדרת ספרים מקסימה העוסקת בעולם הילדים. הספר מכיל שמונה סיפורים בחרוזים על חיי היום יום של ילדים, חלקם עוסקים בטבע ואחרים בחיבור בין הדמיון והמציאות היוצר פחדים אצל ילדים קטנים. שמו של הספר ניתן לו מאחד הסיפורים שבספר העוסק בנושא שהורים רבים מכירים: חלומות מפחידים והכלים שהורים יכולים להעניק לילדים כדי להתמודד אתם. יתר הסיפורים מתחלקים לשתי קבוצות: הסיפורים "כתר בלי מלכה", "בגינה של סבא", "הנמלים", "עם ובלי" ו-"מה אתה אוהב יותר" עוסקים באופן בו מתבוננים פעוטות וילדים צעירים על הטבע סביבם ובשאלות המתעוררות אצלם בעקבות כך. והסיפורים "עדשים" ו"בים אמבטיה" עוסקים בחיבור בין דמיון ומציאות והפחדים שהחיבור הזה מעורר אצל ילדים, בשני הסיפורים הללו הילדים מגלים כי לפחד שלהם לא היה בסיס כשהם בוחנים את אותם אירועים באופן מציאותי. ברוב הסיפורים נוכחים בני משפחה מבוגרים באופן ישיר או מובלע בטקסט, בדרך המעגנת את הסיפורים עבור הילדים השומעים אותם במרחב המוכר והבטוח שלהם.
(איורים ססגוניים: **יונת קציר**, הוצאת אוריון, 35 עמודים)

יש לו כוחות על

"הגיבור האלמוני", מאת **לי בייקון**, הוא הספר השני בסדרה לבני נוער "ג'ושוע דרד", עלילת אקשן סוחפת, מותחת ומצחיקה, שבה נער אחד מבין שרק הוא יכול להחזיר את הסדר לעולם. החיים בחטיבת הביניים די גרועים, אבל כשקוראים לך ג'ושוע דרד הם ממש ממש גרועים. מצד שני, ג'ושוע קיבל בירושה כוחות-על. את זה הוא כבר גילה, ועכשיו הוא מקבל הזמנה מסתורית להצטרף למחנה אימונים סודי, המיועד אך ורק למי שיש להם כוחות מיוחדים. גם סופי ומילטון, חבריו, מוזמנים. ואם זה מה שיעזור להם לחסל את פיניאס וקס הרשע, ברור שהם באים. אבל שום דבר הוא לא כמו שהוא נראה. לא במחנה האימונים, לא בעולם שבחוץ, לא במלחמה של הטובים נגד הרעים, וכמובן שלא בכל הנוגע להורים שלו, הזוג דרד, צמד הנבלים הגדול בתבל. (מאנגלית: **מרט וינטראוב**, הוצאת כתר, 279 עמודים)

הכמיהה לאהבת אמת

"לב מקוון", מאת **סטלה גריי**, הוא יומן מסע אישי של היכרויות דרך הרשת המבוסס על שיחות ואירועים אמיתיים לחלוטין, שנפרשו על פני תקופה של שנתיים ויותר. הוא מתאר את חייה של סטלה גריי שבעלה נטש אותה בפתאומיות לטובת אישה אחרת. היא שוקעת באבל עמוק, שכולל בעיקר רביצה מול הטלוויזיה בחברת הרבה וודקה ודליים של גלידה. אבל כשהרחמים העצמיים ממצים את עצמם, היא מבינה שרק היא יכולה לעזור לעצמה ומחליטה לתת לחיים הזדמנות שנייה. חמושה בקסם אישי ולשון מושחזת היא מסתערת על עולם הדייטים המקוון, ומזדעזעת מהשינויים שעבר עולם החיזור במהלך שנות נישואיה. היא מגלה כמה מגוונות יכולות להיות ההגדרות למילה פשוטה כמו זוגיות, כמה כואבת חווית הדחייה וכמה עמוקה כמיהתה לאהבת אמת. היא מגששת את דרכה בעולם חדש ותובעני ונאלצת להתמודד עם שאלות מהותיות הנוגעות לאישיותה ולנשיותה. הספר מתאר את 693 ימי מסעה ברחבי האינטרנט. בכנות נוגעת ללב ובאופטימיות מדבקת היא פורשת את סיפורה ומזמינה אותנו למצוא בו את עצמנו. (מאנגלית: **אינגה מיכאלי**, הוצאת מודן, 295 עמודים)

מגדלים!

רשתות השיווק שוברות את השוק?
כיצד מתמודדים עם פערי התיווך?
האם נוכל להתאגד לגוף אחד?

כל התשובות לשאלות בכנס מגדלים:

שוק סיטוני בעידן רשתות השיווק

בהנחיית: מאיר יפרח, מזכ"ל ארגון מגדלי הירקות

תערוכת AGROISRAEL חקלאות ישראלית חכמה

יבול שיא

26.10.2017

הגן הלאומי מעיין חרוד

יום חמישי, ו' בחשון תשע"ח, בין השעות 16:00-9:00

לפרטים ולרישום באתר AGROISRAEL

עדנה זיו מנהלת התערוכה
מייל: edna.ziv@tmags.co.il

יורם טביבי מנהל פרוייקטים
מייל: yoram.tabibi@tmags.co.il | נייד: 052-2773132

מארגנים:

קו למושב | הזמן הירוק | יבול שיא

מקבוצת: הרפת והחלב | תכלת תקשורת עולם של מגזינים

קנט חוגגת 50 שנות ביטוח לחקלאים | syngenta

יצואנים!

מתמודדים עם קשיים ביצוא?
מהן התמיכות המגיעות לכם?
כיצד ניתן לאתר שווקים מתעוררים בחו"ל?

כל התשובות לשאלות בכנס יצואנים

אגרו-טכנולוגיה (יצוא) ישראלי

בשיתוף עם מכון היצוא

תערוכת
AGROISRAEL
חקלאות ישראלית חכמה
יבול שיא

26.10.2017

הגן הלאומי מעיין חרוד
יום חמישי, ו' בחשון תשע"ח, בין השעות 9:00-16:00

לפרטים ולרישום באתר AGROISRAEL

עדנה זיו מנהלת התערוכה
מייל: edna.ziv@tmags.co.il

יורם טביבי מנהל פרוייקטים
מייל: yoram.tabibi@tmags.co.il | נייד: 052-2773132

מארגנים:
קו למושב | הזמן הירוק | יבול שיא | הרפת והחלב | מקבוצת: תכלת תקשורת עולם של מגזינים | syngenta | קנט חוגבת | 50 שנות ביטוח לחקלאים | מועצה חקלאית אזרחית חכמה

מידע משפטי www.law-info.co.il
עורכי דין ומידע משפטי בתחום המושבים

אביגדור ליבוביץ ושות', משרד עורכי דין - www.lieblaw.co.il

מגזר חקלאי - מושבים

מכירה ורכישה של נחלות, ייצוג מול המינהל, תכנון ובניה, פיצול נחלות, העברות בין יורשים, בנים ממשיכים, צוואות

תחום עיסוק ייחודי:

מיסים, דמי הסכמה והיטלים במושבים

סניף ראשי- בני ברק: רחוב בר-כוכבא 23, מגדל V Tower , בני ברק
סניף צפון: רחוב ארלוזורוב 25, עפולה
טל. 03-5751531

גד שטילמן, משרד עורכי דין www.shtilman.co.il

מקרקעין, מושבים, מינהל מקרקעי ישראל, משפט מסחרי
בנים ממשיכים, ירושות במושבים , ייצוג במכירת משקים ושימושים חורגים

ז'בוטינסקי 7 ר"ג, מגדל משה אביב, ק' 48 , טל. 03-6132432, office@shtilman.co.il

גבי מיכאלי ושות'
משרד עורכי דין
www.mmlaw.co.il

בנים ממשיכים וירושות במושבים
ייצוג במכירת משקים
ערעורים על מס שבח ודמי הסכמה
ליווי משפטי ועסקי לפל"ח ולעסקים במגזר החקלאי

רחוב אנצו סירני 40 גבעתיים, 53241
טל. 03-5714512, mmlaw@mmlaw.co.il

דוד דהאן, משרד עורכי דין

דוד דהאן, עו"ד

רשות מקרקעי ישראל, שימושים חורגים, פינויים, אגודות שיתופיות, מושבים, עסקאות מכר בנחלות, בן ממשיך, צוואות וירושות, הסכמי ממון, פירוק שיתוף, נזקי חקלאות

אלוף עוזי נרקיס 9 , מעלות
טל. 04-6883831 , נייד. 052-7950637

שדה ושות'
משרד עורכי דין ונוטריון

מגזר חקלאי - מושבים

מקרקעין, תכנון ובניה, הפקעות
הוצל"פ, צוואות וירושות, ליטיגציה

התמחות מיוחדת:

- שימושים חורגים ופינויים
- העברת זכויות והורשה בנחלות

אופנהיימר 7, פרק המדע, ת.ד 361, רחובות
טל. 08-9415022 , נייד. 054-5677852

לירן פרידלנד, משרד עו"ד

www.fridland.co.il

דיני משפחה
משפט פלילי
הסכמי ממון, גירושין, אלימות במשפחה

אבן גבירול 57 תל אביב
טל. 03-6091873 נייד: 050-2247769

תמיר יחיא,
משרד עורכי דין ונוטריון

אגודות שיתופיות, מושבים, העברת זכויות במשקים
הסכמי ממון, ירושה, צוואה

שד' התעשיה 8, אשקלון (בית ד.ס.ו.ר)
טל. 08-6758880 , נייד. 054-2666664
סניף תל אביב: ברקוביץ 4, טל. 03-6879990

צחי בן עיון, עורכי דין ונוטריון

ייעוץ משפטי - גישורים * בוררויות * בתי משפט * אגודות * קיבוצים
חברות * עמותות * רשויות מקומיות * ועדים מקומיים * מושבים

רח' יוסף לוי 23, א.ת. קרית ביאליק, טל. 04-8711227, law@benayun.com

דר' רן מובשוביץ
משרד עורכי דין

מומחיות בסכסוכי ירושה במושבים

ייצוג בבתי משפט בכל הערכאות

- חבר ועדת הירושה בלשכת עורכי הדין
- מחבר הספר: "סכסוכי ירושה"

אמסטרדם 22 תל - אביב,
טל. 03-7321519, www.the-lawyer.co.il

עו"ד !
לפרסום במדור זה
חייג/י
054-6766061

רמי פילו - חברת עורכי דין

הסדרים משפחתיים בנחלות - בנים ממשיכים, שיתוף וחלוקה, הסכמי ירושה
עסקאות מכר ואח' בנחלות
הסדרת שימושים בלתי חקלאיים
בוררויות וגישור - זכויות בנחלות

רחוב המסגר 52א' תל אביב, 6157402
טל. 03-5626210, 054-4323970

בשארי-שמואלי ושות'
משרד עורכי דין

העברת זכויות במשקים, בית שלישי
שימושים חורגים, צוואות וירושות

הבילויים 8, גדרה, טל. 08-6437633
כינרת 5, בני ברק, טל. 03-7733715

עו"ד !!! לפרסום במדור זה חייג/י 054-6766061

למכירה **עצי קלמנטינה בוגרים**
בני 26, ליד גדרה
ניר - 054-7771070

היכרויות

משרד הכרויות רעות לאיכותיים/ת

במשרדי ניתן להכיר בני זוג ששואפים להיות מאושרים רווקים/ת גרושים /ת אלמנים/ת אתם אלה שהשליטה המלאה על חייכם להגשים שינויי משמעותי בחייכם , זמנו לחייכם אושר ,אל תשארו לבד .
רכזו את החשיבה שלכם בחשיבה חיובית ליצור שינוי משמעותי בחייכם . להיות מאושרים, להכיר בן/ת זוג לחיים לקצר את התהליך בעזרתי ניצור שינוי משמעותי בחייכם ונגיע למטרה.
מומחית להכרויות : הורים מודאגים שילדיהם לא מצאו עדיין זוגיות כלבבם. המאגר מהצפון עד לדרום כולם נבדקים על ידי תעודת זהות לפרטים : מנהלת המשרד רעות הכרויות **052-4403890**
כתובתי באינטרנט **www.rdatihg.co.il**

---

75 ג' מקיבוץ בצפון נעימה ועדינה רצינית מעוניינת לחברות אמיתית באדם איכותי נעים הליכות עם כוונות טובות מאזור הצפון למתאימים **לפנות לרעות הכרויות** 052-4403890

---

52 ר' אקדמאי נאה מאוד גבוה מבוסס ואיכותי שליו ייצוגי חייכן עם אנרגיות טובות ושמחת חיים מעוניין להכיר רווקה אקדמאית בחורה איכותית וייצוגית לבבית לנישואין **למתאימות לפנות לאורלי 052-44033890**

בת 65 , ליד כפ"ס, נאה, מחפשת רציני עם חוש הומור, עובד אך פנוי לזוגיות **בתיה - 052-3707566**

טיולים לחו"ל

טיול נשים לטוסקנה-איטליה
7-13 בספטמבר. נבקר במקומות מיוחדים כולל פסטיבל הקשתים.
תמר - 0507541456

- **טיול לטיבט - מסע חוצה הימלאיה בעת פסטיבל השוטן.**
16 ימים, יציאה: 15/8/17.
- **טיול לרג'סטן (הודו) בעת שני פסטיבלים שונים:** פסטיבל "אורות האלים" ופסטיבל הגמלים בפושקר. 15 ימים, יציאה: 22/10/17.

לפרטים: איתי שביט - 050-5755200
או "עולם אחר" 1-700-708-999
www.awt.co.il

חברת ששון ושות' (פירות יבשים) בע"מ

מעוניינת לרכוש תמרים במזומן ממגדלים/חקלאיים/בתי אריזה

סוגי תמר- מג'הול, חיאני, דקלנור, אמרי וזנים שמתאימים לייצור כבוש.

לפרטים: רינה - 050-5641680, 08-6887070
מייל: rina@sassonco.co.il

מבנים ניידים

למכירה בית עץ חדש ויפהפה, 3 חדרים. בהזדמנות !!
052-4658888

שתילי גפן למכירה

שתילי גפן מורכבים לכורמים בלבד. ענבי מאכל וענבי יין מקור חומר הריבוי - חוות ייזרעם
י.ק.גולדברג בע"מ
goldbergvineyard@gmail.com
052-2339744

למכירה

מכירת חיסול! אתר קרוואנים במחירים מפתיעים ומיוחדים.
052-2796686
* **צימרים זריחה בגלבוע**
052-2358554

למכירה טרקטור ג'ון דיר 2030 מודל 79 במצב מצויין לעבודה. רדיאטור וצמיגים חדשים, טסט.
רוני 052-3868523

---

1. קונה מרססים תקינים ולא תקינים וציוד חקלאי 054-4917064
2. טרקטור פיאט ניו הולנד 85 כ"ס 4X4 מ' 2012.
3. מזבלת אורגנית
4. עגלות לטרקטור
5. מרססי מפוח 500 + 1000 + 1500 ליטר + 2000 ליטר
6. מרסס עשביה 500 ליטר+ 1000 ליטר+2000 ליטר
7. מגפר לכרם
8. כף קידמית לטרקטור + פרגיזון + פורד
9. מכונת מיון לפירות 2 ערוצים + 4 ערוצים
10. מזלג אחורי לטרקטור
11. הופך מיכלים
12. קונה טרקטורים וציוד חקלאי משומש
13. דיסקוס 8 צלחות הידראולי+נגרר
14. למכירה עצי זית בני 15 שנה
15. הובלות טרקטורים לכל חלקי הארץ

לפרטים: 054-4917064

Like

---

1 מכבש אסטון דגם 4900 לחבילות גדולות מוכן לעבודה מ' 99
2. מכבש ניו הולנד 286 במצב מקורי
3 מכסחת מתיוס 9 רגל מצב נדיר
4. מכלית לשאיבת זבל נוזל משופצת כחדשה
5. מדשנת 16 מ' רוחב פיזור במצב טוב
6. דיסקוס מכל הסוגים
7. משתת 3 רגל + 7 רגל פאר פלו
8. דריל לזריעה תוצרת ג'ון דיר 4 מ' זריעה קיבולת 1000 ק"ג
9. מתחחת 6 מ' + 1.80 מ' מצב עבודה
10. מגוב רטורי קטן - לא תקין
11.עוקב דלק 1200 ליטר , נגרר לתדלוק בשטח
12. טרקטור ג'ון דיר 6910 מ' 98
13 טרקטור קייס מגנום MX270 מ' 2000
14. טרקטור פרגיזון 130 מצב מקורי
15. עגלה נגררת תוצרת אלקלעי משופצת כחדשה
16. מזרעה פנאומטית 6 מ' 9 ראשי זריעה + מחשב זריעה
17. מזרעה לזריעת ירקות מכנית לעבודה
18. מחרשה 4 ראשים מתהפכת
19. 500 מ' צינורות 6 צול פלדה + ציפוי בטון
20. אגדים לבניית סככה
050-5276313 לא בשבת

למכירה תאי הטלה תוצרת תמה דגם 2. **אילן - טל': 054-3161142**

חלונות, דלתות, סורגים - בלגי, ויטרינות לסלון יד 2 וחדש (ברכישת חדש זיכוי לישן).
לפרטים: 050-5274348
03-6884123

למכירה טרקטור ג'ון-דיר 5225
מודל 2009 3100 שעות
שמור כחדש 4X2
מרדכי - 052-6740727

---

1. קובוטה קבינה 4X4 למטע 85 כ"ס מ' 2009
2. רכב חשמלי תפעולי יהה , מ' 2012
3. פורגיסון 168 מ' 87 למטע
4. מלגזה חשמלית תורן נמוך 1,500 קילו קטרפילר
5. פורד 4910 כף יפעת מודל 83
6. מכולה ומחסן 2.5X6
7. עגלת הייבר, 4 טון + נגררת
8. ג'ון דיר 10/30 מודל 80
9. רתכת קרדל לטרקטור
10. מזלג אחורי, 3 נק' עד 1.5 טון
11. מלגזה ניסן 3 טון תורן נמוך, מ' 2001
12. סאם ויגרון 60 כ"ס לכרם מ' 87
13. פורגיזון 35 + 135
14. מכולה משרדית + מחסן, 2.40X12 , אלומניום
15. ניולנד 4X4 40.40 מודל 2010
16. פורגיזון 265 מודל 85
16. עפרון 6 מטר גובה
17. מרסס מפוח 1,000 + 1,500 ליטר, דגניה + 500 ליטר 3 נק'
18. שופל קטרפילר 14PL לרפת, מודל 90
19 . רכב חשמלי גרירה ומסע
20 . מיכלי סולר שונים
21. גרובר 6.5 רגליים קוליטוטור
22 . פיאט 86 - 82 , מ' 1995, סגור+פתוח
23. טרקטורון קובוטה לגרירה וגינון לחממות
24 . ג'ון דיר 10-40 , מודל 81 ' למטע 83'
25. פיאט 70.66 מודל 86 למטע
26. פיאט 500 מ' 73 4,200 שעות
קנייה * מכירה * תיווך * החלפה
053 - 5262526

דרושים

לחברה העוסקת בתחום ייבוא ציוד צמ"ה וציוד חקלאי דרושים:
1. אנשי מכירות
2. מכונאים
3. חשמלאים
את קורות החיים נא לשלוח למייל:
anis888@gmail.com

מידע משפטי וייעוץ עורכי דין

גדי שילדן משרד עורכי דין ונוטריון
עו"ד, נוטריון, רו"ח וכלכלן

- צוואות וירושות
- חוזי מקרקעין: בתים, נחלות/משקים, מגרשים
- יעוץ מס שבח
- טיפול בקבלת החזרים ממס שבח

מכרתם משק, דירה או נכס מקרקעין אחר ב-4 השנים האחרונות?
יתכן ששילמתם יותר מדי מס שבח
לבדיקת העניין - ניתן לפנות טלפונית למשרדנו (גם אם טופל ע"י אחרים)

הדס 5, מרכז טבעון - 04-9832121
יקנעם מושבה - 050-2145000

ניצן מקובר
שמאי מקרקעין, כלכלן

- מומחה במגזר החקלאי למעלה מ- 15 שנה
- מעניק שירות מקיף מקצועי אדיב ומהיר

054-3191117
www.makovern.com

אביזרים לחממות

במחיר של מערכת עץ / פח מגולבן תקבל אלומיניום איכותי!!! כל סוגי הפרופילים לחממות
קליפסים נירוסטה + ברגים פרופילי משתלות
יגאל 0522-343290
פקס': 08-6341503
eet@bezeqint.net
eet1@bezeqint.net
www:aluminium4u.com

סוף סוף!

פתרון חוקי לניידות בקיבוצים, במושבים ובשטח עירוני!

טרקטור משא **חשמלי**

עכשיו במחיר היכרות מיוחד

יבואן בלעדי
יו.די.אס אינטרנשיונל בע"מ

לראשונה בישראל

טרקטור משא חשמלי "EAGLE MULTI TRUCK" באישור משרד התחבורה - היחיד מסוגו המאפשר נסיעה בכבישים עירוניים וכן בתנאי שטח מאתגרים וקשים. הרכב מורשה לנסיעה על פי תקנות משרד התחבורה בשטחים תפעוליים ובשטחים שאינם תפעוליים

רכב תפעולי חוקי - נושא לוחית רישוי!

- מס' נוסעים - 2
- הנעה 4x2 או 4x4
- הספק המנוע כ- 15 כ"ס
- מהירות הנסיעה עד 40 קמ"ש
- טווח נסיעה בין טעינות 50 קילומטר
- כושר טיפוס בשיפוע 35%
- קשת התהפכות תקנית
- חגורת בטיחות 3 נקודות
- מתלים נפרדים ב-4 גלגלים
- בלמים הידראוליים ב- 4 גלגלים
- חלון זכוכית תקני + מגב חשמלי

יו.די.אס אינטרנשיונל בע"מ
אולם הדגמה ותצוגה:
רחוב האורגים 36, א.ת. חולון
טלפון משרד: 03 - 5599811 | פקס : 03 - 5584086 | נייד אבי שאול: 050-650-1448 | נייד ערן: 050-844-0112
מייל: udsltd@netvision.net.il | אתר אינטרנט: www.electric-cars.co.il